滿洲報

(本報價目)每月一圓四角 六個月七圓八角 全年十五圓 報費先惠 郵票不收(外國除中國日本滿洲加郵費)
(廣告刊資)一行十二字起碼 一日每行一圓 特別地位加倍 長期者另議 以上俱以現大洋爲本位 但朝鮮臺灣日本內地即以日本金幣爲本位
大連市常盤町二十九番地 發行所 滿洲報社 電話 編輯部 營業部
發行人 王平山 編輯人 印刷人 金鏊章
THE MAN CHOU PAO 29-31 Tokiwacho Dairen, Manchoukuo.
昭和九年五月二十二日

促其反省解決懸案
日對華方針大綱
有吉公使於外務省有所懇談
歸任後中日外交或轉向建設

日本外務陸軍海軍各關係方面於中國問題一致團結努力打開局面故於此際 決徹底確立對華國策向中外闡明近已有具體化之機運 頗可注目 多數之意見爲以東洋和平爲眼目先促中國猛省同時日本亦捨却或種程度之固執而與相對云

有吉駐華公使將於廿三日午後九時廿五分由東京首途歸任故廣田外相於十九日正午在大臣官邸招待有吉公使與重光次官桑島末栖東鄉天羽各局部長共行午餐就對華政策有所懇談日本方針即爲外相在議會所作外交演說添以五月二日對華聲明精神踏上求中國反省之著實步驟進行解決懸案據聞有吉公使携行之訓令亦不出此範圍而最近觀察中國態度因可認有幾分誠意故有吉公使歸任之中日外交或將轉向於建設的方面 頗可注目至日本對華方針大綱爲有如左明確且斷乎之決意者

一、帝國政府今後爲增進維持東亞全局和平與中國共分 責任 對第三者之干涉或以對華援助名目帶有政治色彩者鑒此精神決排擊之

一、解決中日懸案以眞中日親善確立東亞和平爲前提中 國若有誠意 對解決如何之懸案亦不惜努力援助之

一、帝國政府就友邦之要請 當與以好意 指導 極力避免一地域之交涉而援助南京政府協力於友邦之繁榮統一及恢復治安(國通廿日東京電)

晉謁秩父宮
留日兩貴胄
歡談移時始退

向滿洲國欽遣代理秩父宮殿下定於下月二日由東京渡滿洲於廿日上午十一時半皇上之弟溥傑與皇內弟潤麒兩氏在赤坂表町大殿伺候由秩父宮同妃兩殿下賜以拜謁奏上久違之辭並由兩殿下賜以種々金言歡談片刻兩氏於正午退出大殿(國通二十一日東京電)

因黑田次官問題
影響齋藤內閣
首相藏相均即將下決意
民政期待宇垣組閣

齋藤內閣之總辭職觀已成時期問題倘眞相分明將決定高橋藏相進退及內閣須執之態度此已由三長老閣僚決定方針據其後情勢問題不僅爲黑田次官更進而使大藏省大久保銀行局長大野特銀課長等之辭職亦爲確定的不拘三長老之方針如何形勢益見不利加之政民兩黨之反政府的立場已明而迄至今日支持現內閣之軍部亦轉向於旁觀的態度一方反齋藤內閣之諸勢力於此處亦猛然開始倒閣運動故政府今已陷四面楚歌之中元老重臣意向似希望現內閣依然繼任然以大勢不許觀測難再圓滿除掛冠外別無他策齋藤首相亦將觀茲數日中之推移而下重大決意云(國通廿一日東京電)

繼續黑田大藏次官起訴又有大野特銀課長等之召喚致惹起大藏省空前之大動搖因此不能不與政界以影響亦不拘二十日爲星期日自晨朝野各黨各派均繼續積極的活動齋藤首相於午前十時將入間野秘書官召至私邸藉以探聽情報又各閣僚間亦有相當頻繁之往來而政府非俟問題內容判然明瞭後除靜觀事態外別無他圖然而判明眞像至少亦需三四箇月間是以齋藤內閣何能對此長期間之龜裂狀態而得坦然無慮尤其在二十日之定例閣議小山法相決須加以詳細之說明因之在閣議前議將必由法相向首相藏相說明事件概要高橋藏相將以此報告爲機會以決定善處當此際高橋藏相之善處意思故觀有使現內閣瓦解之意的發政府不能不以急轉直下的發生大變動云(國通廿日東京電)

民政黨若槻總裁謂對於現內閣自行崩潰之事勿用民政黨強爲支持之必要再幹部與現內閣亦爲絕緣更因黑田次官問題早晚齋藤內閣必被推翻此說大爲擡頭目下正慎重考慮總辭職後之辦法民政黨依然期待宇垣內閣出現者爲多據現勢觀之黨之對策皆注重於是(國通廿日東京電)

奉迎秩父宮殿下
新京警衛方法
現已入第一期警戒

奉迎秩父欽遣代理宮殿下之新京上下各機關準備奉迎警衛爲特期萬全業已由憲兵隊警察署領事館警察首都警察廳等日滿警務機關嚴加種種協議於大典觀兵式充分獲得經驗之優良警察憲兵總動員佈置水泄難通之警戒網而首都警察憲兵隊已實施檢束不穩份子搜查家宅已入第一警戒期間追入正式警戒組織由高等司法所成之特察隊注重事前警衛警備當日新京署由全滿各地選出優良警官四百名以爲應援在高山署長指揮之下署員三百七十名共爲擔當最後的警戒依應援憲兵來京時完整陣容與憲兵隊及其他各機關協力不眠不休大張警戒陣

因憲法改正之爭執
中國代表退席
日菲代表交換意見
認中國退場須釋爲棄權

定例會議至午後四十分開憲法委員會首由阿拉期斯委員長起立報告繼由中日代表互相討議至一時三十分休息自午後一時四十分再開巴爾加斯主張改正第十條最後並提出盡可能使各主催國得以招待各國原來第十條希望改正爲大會出場國雖非正式會員亦得入場藉以維持中日兩國之體面因此頗惹起華代表强硬之反對且巴爾加斯及阿拉斯之揭案爲決不能改正第三條只許改正第十條後半之招待他國一項並希望採擇而沈代表斷言謂該會議倘始終因執此問題中國決由善後之組織脫退云 巴爾嘉斯氏謂此會議之成立因可解釋以出席國三分之二通過爲決故必得採決 中國代表對此稱此並非協議會因而無投票之必要如斯非憲法的會議我不能投票我等並不退出大會但退席本會議於是中國代表悉蹶然起立退出室外(二十一馬尼拉電)

於是由定例會議暫退之中國代表將認爲如何行爲經日菲代表交換意見後日方畧謂因中國代表之退場希望將遠東大會解消我等再重新組織等語而菲島方面則主張不希望遠東大會結局認爲中國退場須作棄權解釋之意見趣於一致且會議決定仍繼續進行日本方面將阿拉斯提案認爲關於第十條者然而日本又希望改正第三條最後貝爾島斯談云下屆大會之招待將不可能者並提出此問題於本年底或明年在東京開催代表會議決定之提案 本表示贊成決定由日菲共同發表聲明云

日菲於總會後
發表聲明書

二十日之定時總領終了後由菲島體協與日本體協連名發表聲明書如下 因憲法第十四條解釋意見發生差異致中國代表部退出二十日之定時總會日菲兩國代表均抱非常遺憾且日菲兩國代表認爲憲法修正之決定須作依總會出席國三分之二之解釋而中國代表則昨依遠東大會全會員三分之二之解釋云(二十日馬尼拉電)

總會退席後
華代表談話

退出定時總會之華代表沈嗣良氏談話如下 我等決不能參加該會議而該會議若能續行第十一次競技時選手仍隨之續行競技(二十日馬尼拉電)

定例會議
決議事項

定例會議之第二日由早晨降雨于午前十時再開出席者除已於十九日歸國之荷印代表外與十九日同樣作前回委員附議至于議事由各委員會之經過並結果之報告再行審議中國菲島兩國側有若干請求訂正其次入于陸上各競技委員會問題由日本主張競技委員會否決由主催以外之國出員之決定由主催國出熟練並八半之委員其他可決事項如左

一、三千米高欄加入全能競技插于第二日之節目

一、加入五千米競走

一、現在之節目向來作第八之跳高作爲第六 將第六之跳遠作爲第八

一、變更撐竿跳高之順序

一、將四百米接力入于第一日之最初

一、將三千米高欄入于第四日之最初又水上之部

一、廢止五千米

一、設置女子選手權

一、競技日程改正如左

第一日、百米自由式 二百米平泳

第二日、四百米自由式 百米平泳 四百米平泳

若有決勝戰之時順推于於次日行之 加飛躍于正式選手權 水上節目男女同日行之

一、追加籃球之各個條及加入者改爲十二名

一、現在就一種由各國出場之四名改爲三名作爲補欠一名

一、女子排球作爲正式選手權加入者爲十五名

一、陸上第二日之節目掌牟跳高爲第二擲鐵球爲第四

一、足球之延長戰僅行一次比試時間依開催地點臨時變更增加審判員視國際大會之基礎定之

一、天皇杯一任日本處置漸々問題入於憲法改正之審議

全能與五項
華方均不利

全能運動十九日下午二時在雨中舉行一千六百米接力中國選手宗叔照羅慶隆耿宋忠戴淑國每人落後約二米到達最後決勝點三十米菲島隊以一米壓倒日本以三分二十秒三成績造成遠東新記錄五項運動中國王季淮落逬但其鐵餅成績爲最佳記錄十項運動前半部張齡佳第六劉靜山亦參加但成績相差甚遠得分無望(廿日馬尼拉電)

遠東大會閉會
於二十日賽畢舉行

至二十日午後天漸開晴各競技均照豫定舉行故於二十日舉行閉會式大會閉幕

水泳之成績

二十日水上千五百米及百米背泳成績如左

水上千五百米決勝

第一、牧野(十九分四十五秒二)(遠東新記錄)
第二、本田(十九分四十八秒)(遠東新記錄)
第三、北村(十九分五十一秒)(遠東新記錄)
第四、石原田(二十分三十九秒)

水上百米決勝

第一、遊佐(五十九秒八)(遠東新紀錄)
第二、豐田(一分〇秒五)
第三、坂上(一分〇秒九)
第四、高橋(一分一秒六)

百米背泳決勝

第一、河津 第二、清河 第三、入江 第四、明

日菲野球

第一回日本一點菲島一點兩軍至第九回迄皆未得點唯九回日本得一點遂成平局菲島最後雖力攻擊亦未得點遂入補回戰(廿日馬尼拉電)

足球中勝日
已獲得錦標

二十日中日足球於下午五時比賽中國以四比三擊敗日本足球錦標爲中國獲得(廿日馬尼拉電)

籃球中未絕望
中菲各勝一次

此次籃球賽成績中國二戰二勝日本一勝一敗菲荷均一勝二敗華隊倘能三勝無敗即可獲得錦標故二十日之戰十分重要(廿日馬尼拉電)

十九日下午八時日菲籃球第二次比賽結果日本竟以四十比三十七戰敗菲隊查十三日菲第一次戰菲曾以五十一比三十五戰敗日本現籃球總結果中菲各勝二次負一次日本勝一次負三次二十日晚中菲一次爲錦標最後關鍵中國尙未絕望(二十日馬尼拉電)

四百米接力結果

陸上競技第四日於二十日午後三時半開始十種競技之後半及四百米接力 四百米接力結果如左

第一 日本隊(鈴木、谷、阿武、吉岡)成績四十二秒三
第二 菲島隊(普恩達、見拉造列恩、克里斯巴爾、薩爾賽多)
得點 日本一〇 菲島六 中國四(廿日馬尼拉電)

全能競技點數

於十九日之全能競技得點如下

	日本	菲	中	荷
一千六百公尺接力	三	五	二	〇
五項競技	五	三	一	二

十九日之大會成績表

十九日之大會成績表(十九日)如左

	日本	菲	中	荷印
網球	一	一	〇	〇
排球	一	三	二	無
籃球	一	二	二	無
棒球	一	三	〇	無
蹴球	一	一	二	一

二十日節目

二十日節目如左

午前八時 網球日本對菲島(單打)
午後三時 棒球日本對菲島
二時 陸上全能
三時 網球日本對菲島(双打)二回戰
四時 擧重
五時 足球日本對中國
五時 游泳
八時 籃球中對菲

陸上水上時間如左

△陸上競技十項之高欄午後二時 十項擲鐵餅 四百米接力午後二時半 十項之撐高跳二時 二十四十項標槍午後三時 十項之千五百米午後四時

△水上競技百米決勝午後五時 千五百米決勝午後五時五分 百米背泳決勝午後五時半 二百米接力午後五時三十五分 飛跳午後六時

李紹庚氏與
貴院視察團
同車赴新京

貴族院議員瀨川彌右衛門氏外四名大阪府會議員北滿視察團十八名及北鐵督辦李紹庚氏於二十日上午九時半乘火車赴新京

司令官閱守備隊

十九日來奉天之菱刈關東軍司令官於廿日上午七時半偕同岡村參謀副長以下幕僚由瀋陽館赴獨立守備隊司令部上午檢閱該部下午赴獨立第二〇隊亦行同樣檢閱後返回瀋陽館

吉警廳顧問易人

吉林省警務廳顧問兒島少佐決定入東京憲兵練習所其後任將由吉林憲兵隊隊長林少佐兼任有在二十二三日前後發表

收復建寧後
殘匪退寧化
孫元良電告

孫元良電告官軍收復建寧後殘匪向寧化潰竄刻正追剿中(廿日福州電)

對解決華北懸案
黃郛誠又起
晤孔祥熙商滿足
蔣亦表示某種意志

滯留上海之黃郛氏於十九日晨往訪孔祥熙氏會談兩小時歸邸後語云 與孔財政部長關於華北問題交換意見得滿足 結果北上期今尙未定國聯關於滿洲國郵便通過問題有二項決議乃自新聞上所見者詳細尙爲不知 復據可靠方面 消息最近黃郛氏觀定國聯及政府內部之形勢又由蔣介石表示何等意志故對解決華北懸案之希望與熱誠又復高上傳將與廿三日歸任之有吉公使會見後即行北上(廿一日上海電)

居陳抵南昌

出馬居陳兩人於十九日由南京經南昌由平漢線北上擬於華北勾留三星期(廿一日南京電)

居正陳立夫陳布雷二十日午刻由潯抵南昌謁蔣擬就擱三日即轉漢北上指導黨務唯陳布雷將久留(廿日南昌電)

南京政府派遣
居正陳果夫
指導華北黨務

南京政府爲指導華北各省黨務工作起見決派遣中央黨部常務委員居正與陳果夫兩名(廿一日上海電)

蔣催七省
速繳穀欵
以救濟農村

蔣委員長電皖鄂贛粵等七省主席催速繳粮運局穀欵以使救濟農村調節民食(廿一日漢口電)

陳李聯合電寧
爲安定西南
請派政府要人南下

西南實力派巨頭陳濟棠李宗仁近頃聯名電南京政府爲安定西南局面要請派遣政府要人南下此因蔣介石之江西福建剿匪工作進步 對西南態度急變故和大狼狽陳李爲緩此局勢乃出此糊塗策南京政府接此要請當派黃紹雄赴南昌與蔣介石商議(廿日南京電)

西北鴉片爲害最甚
銀公司爲華資
宋子文在滬之談話
一人不中阿片毒

視察西北已畢歸抵上海之宋子文於十九日對記者團語云 約以一個月視察陝西甘肅青海寧夏四省大體感想於軍政方面頗爲良好 惟阿片之害與兵制紊亂頗 爲困難阿片之害近邊境 之地愈 甚曾視察寧夏二三村落村民中回教徒以教律關係不吸阿片全部頗爲富庶漢人則呈無一人不中阿片毒者之慘狀就開發西北參酌今次視察所得者修正成案提出全國經濟委員會常務委員會着手實行預算以二百五十萬元諒爲充足擬與各省當局協力行之 繼而宋氏就最近在外交關係起相當重大問題之中國銀公司問題語云 銀公司爲最近成立者純然爲商業的性質該公司之資本一千萬元爲中國投資絕對不求外資參加孟尼氏雖云歡迎外資諒爲有何等誤謬將來成立後與外國諒有商業上往來云 現在以或種背景成立者實爲誣罔之甚至就萊希曼氏連任未有所聞(廿日上海電)

日滿教育聯合會
舉行春季總會
鄭總理講演王道主義教育

日滿教育聯合會春季總會於二十日午前九時在新京商業學校講堂由會長金壁東氏以下新京吉林公主嶺哈爾濱鄭家屯四平街各地日滿教員參加者百名名譽會長鄭總理臨席之下開會首由金會長致開會辭次爲全員合唱日滿國歌幹事報告會務並有鄭總理關於王道主義教育約經一小時之講演於午前十一時閉會

攜帶通車解決案
殷同廿日南行
當日晤許卓然詢南方情況

據定攜帶通車決定案南下之殷同氏與廿日歸北平之許卓然氏會晤聽該氏報告南方情勢廿日下午三時決由北平首途赴南京(廿一日北平電)

中國接收水電

滬煙沽水線合同期滿經交部向大北公司交涉收回已於十九日由交部所派工程師會同大北工程師先將所有三線之機械逐一檢點後由中國接收至晚十二時双方又派員到吳淞將該公司水線頭剪斷與交部水線接連同時煙沽兩部亦同樣接收二十日晨由中部煙沽收發電報局人云該水線七百海里平日收入百餘元所有欵項十九日交清

美國預想海縮將決裂
完成最大限度建艦案
決依預定計畫舉全力邁進

據達東京某處報稱美國政府除決裂外別無他策美政府現認爲欲期轉回現下之國際情已以此爲確定的結論故美政勢必須惹起某種新事態否則府對今後之軍事方針決定依一九三五年之海軍軍縮會議該會議之必然的崩壞而加以處斷據十七日史執遜海軍長官之預定計劃謂繼續大建艦着手之聲明由羅斯福大總統於十八日發出決基諸條約限定量大建艦預定計劃舉全力向完成邁進等云且宣稱軍縮會議之失敗乃以日本要求均等爲直接原因等語有企圖將一切責任轉嫁於日本之形勢又對日本之均等要求決斷然爲之推翻(國通廿一東京電)

取消海峽
軍備條項
土耳其要求

據聞土耳其政府曾向各國政府提出交涉要求將一九二三年洛桑條約關於達米爾海峽軍備條項予以取消使將來戰爭時土國可以維持中立土國政府表示擬向國聯要求關於此事保留下次討論(廿一日倫敦電)

理事會
臨時休會

第七十九回國際聯盟理事會以十九日之會議議事暫停臨時休會擬定於卅日再爲續開會議而議題尙未有頭緒(廿一日日內瓦電)

今日本報二大張

介紹劉壽山大醫士

醫士劉壽山係山左之望族自幼攻讀醫書精研岐黃於民國十九年由北平到南北大邑親到大連醫學研究會考試合格發給證書於金州二載對於醫學尤有深造客寓老集義生藥房懸壺問世其於患者謹慎治療貧富不分因此聲譽日大成效昭彰非先生診斷精確醫學深奧曷克致此鄙人等以著友有疾多經劉君治痊感謝之餘特爲登報以表微忱並爲介紹焉

介紹人
王精義 曲敬修 孫殿臣 孫仲三 于溥泉 王振祥 曲香亭
薛慧堂 曲日周 姜壽臣 吳海波 鄒石菴 滕敦武 梁輔臣
孫良臣 臧壽堂 梅春圃 傅子岐 劉隱山 顧純之 劉省三
盧春圃 張松五 呂秀峯 孫乾一 吳足三 劉致甫

孟昭漢啓事

敝人蟄居營口已有多年每日誦經講道打坐養靈久已不問時事凡知交友向無一字函報雖有來件概不答覆所有生平財產於去春成立遺囑爲家人指分清楚嗣後各理各產永遠杜絕紛爭即父子之間遺囑中已經聲明脫離一切關係除遺囑由營口地方法院備案存查外恐親友未盡週知特此登報聲明謹啓

短期職業專授

測量科 兩個月畢業、測量、製圖、日語 報名費一圓、學費每月十圓 備有宿舍、隨時插班
照像科 一個月畢業、學費、實習費、伙食費合三十二圓、男女隨時入學、詳章要二分郵票
奉天市小西邊門裏斗宮 滿洲測量學院

建築良機

本廠現存大宗鐵桶新馬牌洋灰急欲出賣並新到美國松地板以及建築木料三合膠板定價低廉
奉天大西邊門外 大林木廠 滿電二五一七〇 二五四一

本旅館

敬啓者本旅館設於赤峰三道街中間奉山汽車路過對建築潔淨房屋寬敞空氣流通茶役伶俐房租低廉預有被褥注重衛生與別埠不同設有便飯食堂由客自擇並代旅客轉運一切兼理甘草商店望各界諸君往來駕臨方知所言不謬也
赤峰 同德旅館主人朱錫九謹啓

吉林九臺縣謝瑞亭丟失大照聲名作廢

啓者玆有先人謝連仲領名街基一段計八畝坐落本城鐵道北信義街五號蓋有正瓦房及東西配房各五間東至遼溝西至潘姓南至官道北至金姓業經登記領有證書於大同二年十一月十七日因三江好股匪進街丟失特此登報聲明作廢

門市房廉價出售

今有坐落奉天南滿站霞町三番地之七一門市房全部三十八間面積一千零三百二十四坪〇五合一七一米度二七因無暇管理擬廉價出售勿論日滿各界人士有欲買者請駕臨奉天大西關利記棧內新京頭道溝大利興內接洽可也
房主人史寶亭啓

鳴謝 太古洋行 和記洋行 聯保公司 賠欵迅速

敝號德聚福於二月十五日午後十時不幸倉庫起火延及櫃房將所有貨物舖墊如數燬盡幸事前在太古和記聯保三公司保有國幣一萬五千元之火險事後經三公司派員查驗並無虛偽等情遂欵即按數賠償並無絲毫留難與折扣領欵之下無以爲報特此鳴謝以誌介紹
奉天小北門裡 事主 德聚福謹啓

解雇

敝號夥友張德福者因他事故業於五月八日已被解雇出號仍又僞稱敝行名義私售貨物與敝行有關此後該某無論各地有何行爲概與敝行無干恐未週知特此聲明
大連西崗新大街 電話二一六五三 健美商行

大連

州內外陸上第二次 競技大會盛況

于唐郭三君表演成績甚佳
本屆之錦標仍爲州內所得

滿洲體育協會、及滿洲陸上競技聯盟、主催之州內外第二回陸上競技對抗大會、已於廿日之星期日下午一時起舉行於大連國際運動場矣、滿日觀衆、於賽前即摩肩而至、總計三千餘人、車水馬龍、大有山陰道上、應接不暇之勢、及至時屆、定刻乃由報告員宣佈開會、首行兩軍入場式、繼由雙方主將於奏樂聲中、行升旗禮、次由去年錦標保村者、州內軍返還式畢、遂由裁判長山岡信夫氏、致簡單之開會詞、畢即行八百米開始競爭、初開始時、州外李世明君、領前、比及第二圈時、于希渭君越過李前、繼州內主將濱田君、又超過李前、例爲第二、及至終點時、于君卒以二分二秒八的成績、獨佔鰲頭、較日本陸聯記錄、相差僅六秒、繼則跳高、鐵餅、百米、高欄、標槍、千五百米、跳遠、中欄、二百米、五千米、撐竿跳、四百米、聯絡等、後次舉行、內中千五百米第一、仍爲于希渭君、鐵餅郭清榮君、第一比及五千米開始時、較前更爲有趣、共跑十二圈、頭數圈金國鳳君領頭、其次繼續之、於最後之二圈時、長途健將唐國仕君、精神突然振發、超越金前、遙跑遙快、至後一圈時、前後覺相差四百餘米、及終點以十六分二十六秒八的成績、造成大會新記錄、茲再將其各項競技總成績誌左(注第一爲六分第二五分第三四分第四三分第五二分第六一分)

第一次
△八百米
第一、于希渭(外) 成績二分二秒八
第二、濱田常盛(內) 成績三分三秒三
第三、金起賢(外)
第四、李世明(外)
第五、松尾正喜(內)
第六、大塚莞爾(內)

第二次
△跳高
第一、武內友章(內) 成績一米九一(滿洲新紀錄)
第二、副田俊男(外) 成績一米七十
第三、長谷川均(內) 成績(同上)
第四、高田典完(外)
第四、井上道男(內)
第六、岡田和好(外)

第三次
△鐵球
第一、安部二郎(內) 成績十二米零一
第二、伊藤一雄(內)
第三、郭清榮(外) 成績十一米六五
第四、敷根清彥(內) 成績十一米六二
第五、川內健太郎(外)
第六、河野(外)

第四次
△百米
第一、清水利夫(內) 成績一一秒一
第二、太田正明(內) 成績一一秒三
第三、中村繁(內)
第四、廣瀨茂(外)
第五、三浦(外)
第六、佐藤竹雄(外)

第五次
△高欄
第一、米津午郎(外) 成績十五秒九
第二、中村(外)
第三、二宮恒夫(內)
第四、高田(外)
第五、武內友章(內)
第六、柴田良助(內)

第六次
△標槍
第一、岡田和好(外) 成績五四米九五(滿洲新紀錄)
第二、河村泰男(外) 成績五二米一八
第三、出島操夫(內) 成績五一米八七
第四、奧野善吉(內)
第五、直江定起(外)
第六、林不二太郎(內)

第七次
△千五百米
第一、于希渭(外) 成績四分一五秒六
第二、濱田常盛(內) 成績四分二二秒二
第三、唐國仕(外)
第四、金國鳳(外)
第五、渡邊逸(內)
第六、樋口三五郎(內)

第八次
△跳遠
第一、岡田和好(外) 成績七米零三
第二、香川省三(外) 成績六米六十四
第三、柴田良助(內) 成績六米五九
第四、寺井龍一(內)
第五、二宮恒夫(內)
第六、翠英賢(外)

第九次
△四百米
第一、西貞一(內) 成績五一秒(滿洲新紀錄)
第二、井上勳 成績五一秒九
第三、李世明(外)
第四、金起賢(外)
第五、永森贊(內)
第六、末永茂正

第十次
△鐵餅
第一、郭清榮(外) 成績卅七米五四
第二、二宮恒夫(內) 成績卅六米七七
第三、林士郎(內)
第四、井上道男(內)
第五、岡田和好(外)
第六、川野達也(外)

第十一次
△撐桿跳
第一、阿部經(內) 成績三米六五
第二、伊藤(外) 成績三米六〇
第三、石橋觀一郎(外)
第四、日根野(外)
第五、鱸田武雄(內)
第六、太田猛夫(內)

第十二次
△中欄
第一、米津午郎(外) 成績五十七秒八
第二、武內(內) 成績一分零秒五
第三、松尾(內)
第四、河村泰男(外)
第五、金田茂(內)
第六、中村英雄(外)

第十三次
△二百米
第一、清水利夫(內) 成績二十二秒三
第二、中村繁(內)
第三、井上勳(內)
第四、佐藤竹雄(外)
第五、小宮鶴龜(外)
第六、末永茂正(外)

第十四次
△五千米
第一、唐國仕(外) 成績十六分二六秒八大會新紀錄
第二、志水政市(內) 成績十六分五三秒六新紀錄
第三、渡邊逸(內)
第四、金國鳳(外)
第五、李容鎭(外)
第六、大藪寬一(內)

第十五次
△三級跳
第一、岡田和好(外) 成績十四米五二
第二、柴田一敏(內)
第三、石橋觀一郎(外)
第四、三角一郎(內)

第十六次
△四百米接力
第一、州內成績四十四秒三(太田正明、中村繁、清水利夫、西貞一)
第二、州外成績四五秒八(佐藤竹雄、鱸田、廣瀨茂、小宮鶴龜、岡田和好)

按以上各項成績總點計之、州內共得一百六十七點、州外得一百五十六點、以十一點之差、州外仍敗北、是以大會錦標、仍爲州內所得、最後由山岡裁判長、致畢會辭、三唱萬歲而散盛會云

火車撞死車夫
歸在周水子車站附近
由派出所通知事主掩理

奉天省復縣城西樓子滿人、谷學貴現充市外西山會石家溝石姓大車夫、十九日午前十一時餘、卸車行經周水子會金家屯鐵道之際、因未加注意、當被前往甘井子運煤火車撞死、後經火車機關士報告管轄派出所、通知車主買棺掩埋、至於如何解決、現尚不明

滿洲炭礦會社 宴請官紳誌盛

滿洲炭礦株式會社、已於本月六日在新京開創立總會、故於十九日下午六時半、假大連大和旅館張設披露、當日出席者林滿鐵總裁、小川市長、高田商工會議所會頭、張大連市商會長、森本地方法院長、御影池民政署長、及其他知名官紳計百餘名、前由十河信二氏致開宴詞、後由小川市長代表來賓致答謝辭、八時半始行散會

鹽谷氏奉命東渡

關東廳海務局庶務課長鹽谷末吉氏、爲與主務省協商船舶安全法之實施諸項、乘二十日出帆之烏蘇里丸東渡

梨樹縣師範生 來旅大觀光

梨樹縣縣立師範學校旅大觀光團、一行二十餘名、乘十九日晚車來連、豫定視察三四日、即行返校

大塩警署長 宴謝各報界

小崗子警察署長、大場春吉氏、於十九日下午六點、假電氣遊園登瀛閣、宴請泰東、關東、及本報記者、當日陪賓、即該署阪田翻譯及各係主任、首由大場氏致開宴詞略謂、今日於此設宴、一爲連絡感情、二爲月前結核豫防宣傳、當時、諸君均極力宣傳、頗得效果、故今後尚祈援助、後由關東報王竹軒君代表致感謝辭、署謂署長今設盛宴、感謝至極、至如宣傳豫防肺病、乃係新聞社應爲之事、而官署方面、犧牲許多金錢、盡力宣傳豫防、商民得益非淺、並希望將來署長、以及各主任倍倍指導、是爲至盼、畢則開宴、主賓歡談、極呈盛況、至八時半始由盛宴裏散會矣

佐土巡察轉任 紳商設宴送別

大連管內小平島警察派出所佐土巡查、於十九日奉命轉勤水上署船舶警乘員、故該會紳商、因佐土巡查、對於地方民衆、非常和藹親切、故擬於日內、設筵送別、以表謝意云

廣播順序

五月二十一日(月曜日)
△前六、〇〇 廣播體操
△前一一、三〇 經濟市況
△正午時報 公設市場價目
△后〇、〇五 經濟市況、
△后三、三〇 經濟市況、
△后五、三〇 講演(大連市之傳染病)大連警察署衛生主任眞柄庄次郎
△后六、〇〇 新聞、職業紹介事項
△后六、三〇 (由京都)講演(對乾漆製寢棺之發見)京大教授理學博士志田順
△后七、〇〇 (由東京)長唄(英執着獅子)
△后七、三〇 (由東京)連續講談、堀部安兵衛(終席)田邊南龍
△后八、三〇 時報(由東京)
△后八、三一 新聞、氣象通報
△后八、五〇 家庭講座、(三)糠味噌床漬大原政助

奉天

闡明軍旗意義軍旗 奉戴式已舉行
各方來賓參加非常踴躍

奉天警備軍司令部爲闡明軍旗之意義使國軍徹底認識明瞭計擬定於月之廿日在北大營舉行軍旗奉戴式等情早載前報日昨廿日正當舉行之期是朝雖陰雨迷濛而前往參加之各方來賓却仍踴躍非常故自午前九時起該警備軍司令部特備專用自動車往返於司令部北大營間載送來賓十時許各方來賓到齊一切準備亦已完畢由此即開始舉式其順序(一)奉迎軍旗式(二)軍旗到達北大營赴隊本部休憩式(三)軍旗入場同時詔書捧持式(四)團長拜受詔書式(五)團長拜讀詔書式(六)部隊向軍旗行分列式(七)請司令官及顧問訓詞並來賓祝詞開始舉式之後細雨迷濛中已變爲微雨淋漓惟自于司令官以下各將校各士兵仍然精神煥發冒雨舉行僅司令官訓詞及來賓祝詞一項因雨中不便舉行暫爲簡畧約十一時許微雨淋漓中式已告畢如是賓主一同請入該營之正廳中開始會餐席間由滿少將代表于司令官向來賓方面一一致謝畧云今天大雨濛濛諸君參加本式敝司令官感謝非常及一般士兵亦歡喜莫名云滿少將語至此乃又轉出一種喜悅之顏面之于司令官娃于按于與焦之誼同魚有水而後興旺故于司令官不拘幾時只要當着慶祝的時候必須下雨故今後于司令官爲主之一切慶祝事望諸君來參加時務要帶來兩衣會餐中該隊所辦之種種餘興如高脚秧歌等均在雨中出演惟新劇一項則別有蘆棚來賓於席散後可隨意去看新劇誠爲近來未有之歡會按是日所演之新劇名曰「最後的勝利」編劇與出演均爲該隊中之士兵茲略爲說明如左(未完)

無意中巧遇逃妻

奉天附屬地藤浪町三番地居住之趙德起長男趙賓廷年二十四歲有愛妻于大吉年方二十於本年一月十四日不料竟被安東新市街新安里居住之劉高陞所拐去當時雖曾報告於奉天日警署請求搜查但直至近日仍然消息不知中不期於十七日該趙賓廷在奉天站頭無意中恰與愛妻再遇妻當欲逃跑賓廷那裏肯放立即同至日本警察署出首刻經該署詳細追訊逃逸之一切情形中

菱刈長官抵奉
省各要人蒞站歡迎

菱刈長官爲校閱在奉之軍隊於十九日下午一時半由新來奉屆時到站歡迎者有臧奉天省長于司令官三毛司令官土肥原特務機關長降車後在貴賓室與出迎者逐一會見後即往青年訓練所校閱中學生後即下榻於瀋陽館滿日各機關並定於二十日晚在大和旅館共同舉行盛大之歡迎會云

軍官候補生 揭曉期延緩

奉天警備司令部日前招考之第五六兩期軍官候補生考試早已完畢原定於日昨廿日在該司令部門前榜示及格者惟昨因檢閱成績未完致未能如期發表茲又改爲本月末日發表云

金州

山口民政署長 招會長會議

金州民政署署長山口倭太郎氏關于此次滋金新任該署署長之職特于日前招集管內各會會長在民署樓上開催會議爲各會之行政一切事項有所訓話云

旅順

白玉山招魂祭 各町內會議

來月八日因白玉山招魂祭日爲籌備各種餘興計近日以來市各町內幹部均招集開會協議屆期進行事宜云六月七八兩日爲白玉山招魂祭日依每年恒例由市當局主催之下經各町內幹部會辦有各種餘興以資典祭聞今年之招魂祭較往年更爲隆盛屆期街市必增一番空前盛況

八十八處巡靈所

眞言宗影現寺高祖主持僧及同寺信徒總代東畑大西那須松岡石井丸山等諸氏今番爲謀一般民衆精神之修養與涵養敬神崇佛之信念爲目的於白玉山東新山道及東北舊山道設置佛像兩尊並於旅順戰跡設八十八處巡靈所現下向當局請願中該石佛體百七十六體在大正十年於佐世保所彫刻者蒙海軍方面厚意以軍艦所載來現下安置影現寺內

營口

王子政署長 轉任大石橋

縣屬二區大石橋地方警察署長何祥麟氏刻以轉就林吉某署優差上呈辭職現蒙批示照准茲聞警務當局以遺席重要未便久懸爰調一區王子政署長前往接替而遺缺以五區張興五氏接充至五區署長遺席聞委局長有以警察隊追擊砲中隊長商吉照升任之計畫云

蓋平

專署派員查罌粟

蓋平查私種罌粟業經明令取締會出有嚴禁佈告各處張貼並派員下鄉宣傳以期杜絕茲屆春耕之際恐有無知愚民在偏僻地方私種罌粟者專賣署有見及此特派員分赴各縣下鄉勘查于本月十五日特派緝私官日滿人二名來蓋首赴七八區一帶實地查驗查該緝私官服務認眞盡力勘驗必收有良好成績

宮部局長來蓋 視察沿海防務

營口水上警察局宮部局長爲視察沿海一帶防務起見特于本月十八日協同大石橋守備隊長早車抵蓋下榻縣公署稍事休息即協同蓋平警務局高局長紫尾田屬官文書股王股長赴沿海一帶親自視察防務事畢約於即日晚同蓋翌日當即返營口防次矣

海城

每村出賑糧兩石 可得三百餘石
救濟二十兩區之災民
縣公署召集士紳會議

縣長尹永顧氏接到警察大隊長由二十兩區防匪歸來報告云該兩區東邊一帶民食缺乏蓋因該地多山產糧甚少又兼山繭價格低落民戶又無其他出產所以糧價雖賤亦無力購買其甚至有擬全家服毒者縣長聞報深滋體念特於日前召集地方各法團各士紳開會討議賑濟之法當經議決由全縣各村攤糧賑濟每村約兩石計全縣可籌三百餘石云

縣公署奉令 整理土地訊

縣公署奉到中央土地局令關於縣境所有土地亟應整理不日即將派員分赴各縣從事精密調查在委員未到縣之前應先爲預備如領名之是否實在各村之土地有無隱匿未報升科者以及面積之確定倘認爲皆屬正確即無須預備惟我海邑素昔即紊亂亟待清理當然必須先爲預備調查也

瓦房店

法院職員帶證章

瓦房店現查各機關辦公人員均經發給證章佩帶以資識別惟復縣地方法院人員尚無證章佩帶殊難識別茲聞該院爲適應時勢刻已鑄製銅質證章四種按級分發現有人員佩帶以資識別云

飭警署督促修道

復縣公署近來鑒於鄉官各道爲車馬踐踏已成失修之狀茲爲注重路政而免礙弛起見特令各警察署對管內鄉官各道者速派員督民興修以資愛護勿慢爲衛云

嚴禁私種罌粟 令分所澈查

瓦房店本年禁種罌粟業經官府三令五申佈告在案現聞官界方面仍恐鄉民私種干冒不韙茲爲澈底肅清計特令各地分所認眞監查以期牟利之徒不得施逞云

綏中

編保甲自衛 通令抽籤輪流

綏中縣公署縣長溫執精自滋綏以來矢勤矢愼展百里之長才作萬家之生佛琴堂雅化政簡刑清新猷畫舉令聞攸彰故政聲載道有口皆碑現以時屆暮春節交夏季轉瞬青紗障起對於地面治安宜有自衛方保無虞故特通令各村趕編保甲用抽籤法每村先抽二十名教練二個月再抽二十名繼續教練輪流抽調務期人人能自衛而維治安云

郵政局辦理儲金

綏中縣郵政局頃奉 奉天郵政管理局訓令奉交通部命令綏中郵政局准自五月十日起辦理儲金仰即知照等因孔局長奉令後昨已佈告周知凡有儲金者可逕向本局辦理云

香房村檢查衛生

綏中縣公署警務局定於五月一日起至四日止由局派員檢查城內外商號民戶之清潔其各區由各警察署負責檢查各節迭誌本報茲第一區管界香房村於昨十二日有王巡官帶衛生警二名偕同村公所僱員沿戶檢查十分認眞對於豆粉房尤特別注意結果清潔成積尚佳云

調查員克盡厥職

綏中車站專賣署調查員李兆鳳李蘭州陳志源三君少年英俊精明有爲認勞認怨不避艱險四出調查不分日夜依所以私運私售私吸者絕踪滅跡故頗爲上峰所嘉許尤爲零賣等所感戴云

新京

自治委員會召開 八次通常例會
提付公決案件數項

新京特別市自治委員會於五月二十一日午後一時在市政公署會議室招開第八次通常例會於金市長董行政處長董財務科長于秘書社會科長各關係者方面沿場經由市委員長王荊山氏市委員董樹棠遂長增全體委員等蒞席公同提案當由委員長主席報告第八次市委會提付公決案件如下(甲)新京特別市電燈廠營業規則中一部之修正(乙)特別市管轄之公同墓地使用之件(丙)特別市公用汽車自動車運轉手從業員公費獎金支給之規則(丁)滿日合辦屠獸場計劃設立之件(戊)特別市有住宅出租規則制定之件云

願辦本報分社者鑒

逕啓者如有希望在本報未設分社之滿洲國河北山東各縣及朝鮮新設本報分社及代派處者希直接向本報函商必當照章速與准許也此佈

本報經理部啓

新式簿記函授生

投課方法、通信、教授、學者自宅獨習、畢業日期三個月速成考試及格發給證書、全期學費國幣拾圓講義費在內、年齡不拘男女兼收

索閱章程請附郵票壹分寄新京滿洲郵政局私函信箱第二號交本會即寄詢問事件請寄新京滿洲郵政局私函信箱第三號郵覆

駐京 大連銀行簿記講習會

春風艷冶韶景鮮妍應時運到最流行之新式衣料種類極多花色猶全寰球雜貨搜備甚齊並代售好立克牛奶麥精魚肝油誠爲滋養上品一切貨物定價低廉如蒙惠顧曷勝歡迎

大連市浪速町 協茂盛綢緞莊謹啓 電話長四六三二 五四五三 四九八八番

分號 奧町五十四番地 協茂東綢緞店 電話五〇四七番

服料豐富。式樣新穎。工藝精巧。價格低廉。製作敏捷。定期不誤。

大連市監部通一〇五番地 會源洋服店 電話七〇九三番

海味店開幕啓事

逕啓者敝號鑒於連濱日繁一日而海味店之設備則須整齊惠顧者方感便利今敝號不惜重資特派專員由名地出產區域運到大宗山珍海味各種罐頭以及乾菜應時家常食品所有酒類一概俱全批發零售價皆低廉誠抱薄利多賣主義如蒙紳商各界惠然肯來則敝號不勝歡迎之至

大連市西崗得勝街二番地 元豐厚海味店啓 電話七九四三番

敬告 新到大批棚布廉價出賣

逕啓者敝號新運到大宗各種棚布覆蓋野積倉囤等等雖經霪雨不至浸漏之慮如承賜顧價值從廉特此聲明

大連榮町 同泰盛啓 電話三五〇三番

學術上之大貢獻
☆中華書局重印四部備要☆發售預約☆

本局前印四部備要早爲藝林所共賞甚至稱爲曠古所無蓋自古印書者從無如此之精且多者也歷年曾售預約一次滿額截止年來各地顧客紛紛惠購愧無以應有加價徵求而不獲者今以全書校印將次完成爲饜海內外藏書家讀書者之望計特改用五開大本全部重印天地放寬書品闊大並發售預約又分子丑寅卯辰巳午未申酉戌亥十二種俾顧客可就財力與需要選擇購置尤爲方便全書三百五十一種都一萬一千二百零五卷計十八萬頁分訂二千五百冊經史子集最要之書大畧已備張文襄嘗言讀書不得要領勞而無功知某書宜讀而不得善本事倍功半今有四部備要庶幾可免此大歉預約章程備有樣本承索即送預約五月底截止

子種	四部全書三百餘種二千五百冊定價壹千二百元預約六百元郵費四十元
丑種	同前除廿四史計二千冊定價九百二十元預約四百六十元郵費三十二元
寅種	四部一百五十種一千二百五十九冊定價五百七十元預約二百八十五元郵費廿元
卯種	四部七十種六百六十五冊定價二百八十八元預約一百四十四元郵費十元
辰種	十三經注疏一百十五冊定價四十六元預約二十三元郵費一元八角
巳種	清十三經注疏一百二十九冊定價六十元預約三十元郵費二元
午種	廿四史五百冊定價二百八十元預約一百四十元郵費八元
未種	正續資治通鑑一百九十四冊定價八十元預約四十元郵費三元二角
申種	子書四十一種九十五冊定價三十六元預約十八元郵費一元五角
酉種	理學書十四種一百六十九冊定價七十二元預約卅六元郵費二元七角
戌種	別集一百零八種五百七十冊定價二百七十二元預約一百卅六元郵費九元二角
亥種	總集詩文二百零八冊定價一百零四元預約五十二元郵費三元五角

瀋陽有聲電影院

五月廿二日及廿三日(祗演兩天)

(後)胡文珠博士(集)

巴拉猛片廠偉大作品

根據庚子年間八國聯軍圍困京師的故事而編的成傑作〇這雖是西洋人扮演中國人的西洋片但大可以當作中國有聲片看〇

一集比一集緊張
一集比一集神秘
一集比一集危險
一集比一集有趣

雙興隆雜貨批發商 廣告

大連監部通

啓者本號開設已歷多年專辦東洋各種雜貨無不搜羅齊備早爲各號顧主所盡知當此春光明媚正宜貨物銷售之際本號東洋早有遣員應時採辦適用之貨目下已運到齊備各貨不但優美而且取價低廉倘蒙台顧惠臨或信購無不竭誠歡迎之至

△營業目錄 各種人造絲大宗批發、各種人絲毯子、台毯子、灰毯子、小孩絨褲面、汗衫、運動衣、禮帽、布帽、女便帽、小孩蚊帳、草帽、各樣小扇、洋傘、小孩及便帽、衛生手套、襪卡帶、絲皮帶、化粧品、襯衣及附屬品、類各種膠皮鞋、各種膠瓶、以及本代理銀粒紅粒仁丹無類、馬球鹿印坐鐘、三塔雪花膏、珞玲粉、美人牙粉、皂包鉛老蘭皂、白蘭花皂、令鶴香頭油以及一切應時雜貨種類繁多不及備載

本號謹啓 電話四八二三

王仁眼科醫院

大連市西通六十四番地 電話六七五二號

地址在常盤橋西廣場電車道中間路北便是

大安汽車行

高級新車 司機殷勤 長途無憂 貴客歡心 大連市日新街八

本小利薄 恕不掛賬 現金主義 貴客原諒 電話八七二四 八三四四番 夜間用六八〇六

麗華金店

大連西崗大龍街三二番 電話八五二四番

金銀首飾齊全 歡迎主顧參觀 送禮金銀器皿 特別減價貢獻 意在薄利多賣 物美手工尤廉

五淋白濁滅菌至烈 利比兒

一、凡由異國人種而傳染之病毒極帶猛毒性尤爲頑固故普通治淋藥毫無寸効惟此時特製利比兒對此猛毒性淋菌可完全滅絕

利比兒効力絕大

服藥翌日之爽快 五日後之徹底藥

特製利比兒爲現代治淋藥之第一人者日本內地勿論雖海外諸國到處莫不博有絕大信用服用特製利比兒後淋病菌我諸我根恰等注熱湯然依化學的最微妙配劑調製內服藥故由腸粘膜吸收作用極速入膀胱內變强力殺菌性與尿化矣放尿時痛快行殺菌作用迄今憂鬱患者服藥翌朝心感難譬爽快氣分藥效之說明豈費千萬言多由體驗者之實話若由五日分之試服便知事實矣

本劑之特徵

一、服藥翌朝尿變藍色排放强烈利比兒之臭氣此時自覺速現顯著効果

一、今迄尿道繁殖之無數淋毒菌有此可懼殺菌力由尿悉洗出是以不用危險尿道洗滌之必要也

一、特製利比兒之藥効爲識是確實起見取其尿以顯微鏡檢查黴菌最爲捷徑也服藥後黴菌屢屢殺滅現有趣現象眞能滿足患者

洗滌之危險

凡患淋病之人必欲一度洗滌尿道將來必大後悔茲將洗滌尿道可懼弊害之實例略示二三焉

一、因由尿道分泌之膿逆押至尿道之奥端其黴菌侵睪丸忽起睪丸炎恐發腫疼痛發熱身感不能動之苦痛

二、患者之尿道劇潰故如錐刺之痛其上更注入藥物尤與一層之刺戟是以排出膿返較以前劇烈甚至出血尿

三、膠皮管及點滌器揷入潰尿道尿道之血管突破出血震蕩之人亦有之

四、藥物若强注入尿道押入黴菌諸共膀胱內部起淋毒性膀胱炎膀胱加答兒等卒至不能恢復原狀之人亦屢不少

以上自家尿道洗滌有百害無一益效果微弱故請注意爲要

日本滿洲海外到處藥店皆有販賣

大阪市東區南久太郎町二丁目

發售本舖 竹村製劑所

北票煤礦公司總批發處

天龍公司

總辦 龐睦堂

批發分銷處

關東州、營口、上海、天津
北平、青島、芝罘、龍口、
威海、登州府、以及中國沿
海一帶各商埠

有願包銷者請至辦公處接洽可也

辦公處

大連西崗街 福順義銀號
營口河南北票分廠

東海散士傑作 劉孔璋譯 香月尙繪

小說 佳人之奇遇

(洋裝美本布面金字一冊二百七十餘頁揷圖七十四)

本書出現！

請快看！

是書爲東海散士之傑作、文字婉麗跌宕、議論正大莊嚴、托言外事、抉摘時病、紀言情之韻事、述世界之興衰、美人名士、賢相良將、搜羅畢集、以言情小說讀之可、以英雄傳記讀之可、以世界政治史讀之亦可、誠爲文苑中不可多得之佳構、凡嗜好讀書之人士、案頭不可不備置一卷也

驚奇駭異之描寫
必使君拍案叫絕

發售處

大連沙河口大正通 啓明書社(電話九四二七番)
同 西崗子大龍街 啓化書社(電話五〇三一番)
同 西崗子大龍街 聚勝堂書局
同 西崗子平和街 新昌號(電話三八四七番)
同 西崗街 協源茂(電話五七石九番)
同 得勝街 廣合成
同 浪速町 協茂盛(電話四六三二番)
同 浪速町 中央文具店(電話六五五五)
同 東鄉町 聚勝堂書局
同 連鎖商店街 右文閣(電話三三一五番)
瓦房店 長發祥書局
同 日新書局(電話五五五六號)

後 縣 天德福書舖
公主嶺 河南 春瑞祥書局
奉天市 鼓樓北 福陞北號(電話三六四〇號)
同 同 同大印書館(電話二七二七號)
同 同 章福記書局
同 鼓樓南 關東印書館(電話二九四三號)
同 軍署大街 盛泰報館(電話四二一七號)
同 商埠地南市場 文化廣播社(電話四三五四號)
安東 財神廟街 宏文書局
吉林 河南街 裕興書莊(電話七五八號)
同 同 萬順德書莊(電話六六七號)
同 河南街西頭 成文厚書局
新京 大馬路 德和義書局
同 宅德和昶(電話三三五二)

同 北門外 同文書局
哈爾濱 道外 極東派報社
同 道外 震東報社
江省泰安鎮南大街 德盛利
延吉 東大街 新文書社(電話十八號)
鐵嶺 西門裏 新華書局
遼陽城內東大街 源興仁(電話二六七號)
同 二道街 襄平書局
營口 永世街 亞洲派報社(電話一三七三號)
貔子窩 西街 仁術堂
城子疃 新子街 永源書局
莊河縣 下街 永源書局
(其他各地有名書局及各地滿洲報分社)

定價
滿洲國幣
壹圓
代價先惠
郵費不要
倘若掛號
外加壹角

大連市常盤町二十九番地
總發行所
滿洲報社出版部

滿洲國發展謝恩 特別大贈彩!!（三千箱）

老牌 白蘭香皂

白蘭三彩香皂

弊廠精造之白蘭香皂及白蘭三彩香皂辱蒙愛顧銷路日廣深爲感荷今爲酬答貴客起見不惜鉅金特行贈彩機會難得務望各寶號踴躍購買趁此良機謹此奉聞

◎件數參千箱

按箱照贈有籤劵分天地玄黃宇宙六組每組分五等各組（五百件）

期間 大同二年十二月起 康德元年五月底止

開彩地 大阪川口

開彩日期 大同三年六月

（各組）每箱贈彩

頭彩	金壹百圓	壹張
二彩	金參拾圓	貳張
三彩	金拾圓	四張
四彩	金貳圓	貳拾張
五彩	金八拾錢	四百七拾參張

（各組）每拾打別加贈彩

頭彩	金拾圓	五張
二彩	金參圓	拾張
三彩	金壹圓	貳拾張
四彩	金貳拾錢	貳百張
五彩	金拾錢	餘者全部

主催 白蘭公司

彩票兌換代理處 滿洲國各地經理處

同聲讚美

天橋牌 香烟

仿元人繪圖 三國演義出版

本社特覓善本之三國演義、並請名畫家繪圖、逐圖挿入文中、現已印成發行、茲將其特點畧述如左。

●特點（一）本書圖像悉仿元繪、與近代坊間刻本之繪圖、逈不相同、蓋因日本內閣文庫藏有元刻三國志平話一部（此書今祇二部一部尚在中國）其中所繪圖像、與今日流行之演義刻本、頗多懸殊觀圖中人物服飾器用等等可見今人壓史上之想像較元代實大有變遷此書既爲稀世珍籍、本報乃特請日本名畫家香月倘先生依原本逐次仿繪、不爽毫厘、可稱藝苑之佳作不第足供考證已也

●特點（二）原書爲一百二十回、本書所繪圖像則達二百七十二圖、每一回目挿入一圖或二圖、較今日流行本之圖像大爲增加、足能引起閱者之興味

●特點（三）本書係裝成一單行本較之一部分裝數本不致有殘缺之弊、且亦便於携帶

●特點（四）本書係用洋裝、書面美觀、關於印刷上、則字跡淸晰、大小適宜、決無傷及目力之虞

定價◎滿洲國幣壹元五角　代價先惠郵資不要　倘若掛號外加一角

總發行所 大連市常盤町二十九番地 滿洲報社出版部（經理部電話四〇三四番）

本書每部內附自動共益票贈奉者購君諸用利票此則 不費分文可得此書

卻說使者回報魯肅、說雲長慨然應允、來日准到。肅與呂蒙商議：「此來若何？」蒙曰：「彼帶軍馬來、某與甘寧各人領一軍伏於岸側、放礮爲號、準備廝殺、如無軍來、只於庭後伏刀斧手五十人、就筵間殺之。」計會已定。次日肅令人於岸口遙望。辰時後、見江面上一隻船來、梢公水手只數人、一面紅旗、風中官颭顯出一個大「關」字來。船漸近岸、見雲長青巾綠袍、坐於船上、傍邊周倉捧著大刀、八九個關西大漢各跨腰刀一口。魯肅驚疑、接入亭內、叙禮畢、入席飲酒、擧杯相勸、不敢仰視。雲長談笑自若。

酒至半酣、肅曰：「有一言訴與君侯、幸垂聽焉。昔日令兄皇叔使肅於吾主之前、保借荊州暫住、約於取西川之後歸還、今西川已得、而荊州未還、得毋失信乎」雲長曰：「此國家之事、筵間不必論之。」肅曰：「吾主只區區江東之地、而肯以荊州相借者、爲念君侯等兵敗遠來、無以爲資故也。今已得益州、則荊州自應見還；乃皇叔但肯先割三郡、而君侯又不從、恐於理上說不去。」

王道周刊

孝胥

王道人己學引要

(克)

妨記子云、善則稱人、過則稱己、則民不爭、善則稱人過則稱己、則怨益亡、詩云爾卜爾筮、履無咎言

論者曰、道吾好者爲好人道吾惡者爲惡人、此常人之情也、王者之道、必本於人情、然後能大行於天下、以善稱人、賢者當之而益勉、不肖者當之而格非、人情向善、大抵如斯小人之惡、習焉而忘之耳君子爲善以厲之、而世有不治者乎、過則稱己、人又皆察之、果其誣也、人必皆仰之矣、施之於己者如此、人之有過、面以折之、必使羞而爲怒、加之於己以謝焉、則足以激發其天良、必改之而後已、施之於人者如彼、君者、民之師也、師之所行、民不風靡而從者、未之有也引詩以徵之、其義益顯矣

子云、善則稱人、過則稱己則民讓善、詩云、考卜惟王度是鎬京、惟龜正之、武王成之

論者曰、是非不明、爭所由起也、是在我而推諸人非在人而納諸我、則讓與爲、王者愛天下、以身爲之則、爭弭而讓興、教化之力也、故曰、善政不如善教之得民也、善政得民財、善教得民心

子云、善則稱君、過則稱已、則民作忠、君陳曰、爾有嘉謨嘉猷、入告爾君于內、女乃順之于外、曰、此謀此猷、惟我君之德、於乎、是惟良顯哉

論者曰、蓋聞進諫之道、使吾君長吾之言、不若使吾君信吾之言、使吾君信吾之言、不若使吾君樂吾之言、以善稱君、君樂必矣、退而靜思己過、更竭其忠藎、日以陳善蔽邪爲事、凡所經營、有利於社稷、惠及於民者、皆曰吾君之德、諸侯以之致於天子、卿大夫以之致於諸侯、士庶人各以次致於其上、天下滔滔、皆爲忠之是務矣、晚近道喪學絕、大義盲晦、掠美竊善者流充斥於社會、得斯說而揚之、其庶幾乎

子云、善則稱親、過則稱已則民作孝、大誓曰、予克紂非予武、惟朕文考無罪、紂克予、非朕文考有罪惟予小子無良

論者曰、凡有血氣、莫不尊親、此聖王以孝治天下之明效也、民之所向、初無一定之見、視風氣爲轉移耳、上有好者、下必有甚焉者也、以善稱親、則風氣正而孝治之本固矣、有國者、不可不察也

王道家庭 (三)

美國弗蘭克愛地普(Frankadepoy)原著 (呂鵬摶譯)

誠實

凡人立於天地間、遇事必當出之以誠、而後人始信其爲人、乃得有爲人之價值、蓋云『誠實乃最佳之治法』信不誣也、天下無可欺之人、即無可欺之我、以人爲愚者、則其人必自愚、幾見有以詐術倘者、可以立名建業於當世乎、事必先見信於己、而後始能見信於人、行之以誠生平自無不可告人之隱、家庭爲人生最切近處、使其人不得家庭之信託、更安望社會之歡迎、人至於家庭不信託、返躬自問何以爲人、若夫有過而自認之、非恥也、今日聽明、本過於昨日

整潔

治家貴有秩序、必使家中整潔、令見之者生悅、毋令見之者生厭、設使至一家、見各物凌亂、無次、穢氣逼人其家之幸福、不問可知矣、其實整潔非難事、家家皆可行之、其所以不能行之者、由於惰耳、無論男女、均當使其家整潔、布置陳設、有條不紊、灑掃庭除、無積塵垢、即使家道淸貧、其家之幸福自若也、又不僅使其家之整潔而已、更當使其家之人皆修潔、則其家之幸福自增、以視彼無教育之家庭、其相去奚啻天壤哉(未完)

王道唯心論

(王道學會)

所謂眞實之品行者、開居獨處、反之己而無慚稠人廣衆、質之人而共是、而後始行之耳、昔有童子善受教育、或謂童子曰『響也衆人散去時、汝胡不取梨而納諸懷乎。』童子曰『他人雖去、我自在也。』我不忍我之爲不善。』即此可證原於自知之良心、發而爲品行之理、此理每日銘鐫人之品行、每刻增長人之勢力、不知凡幾夫人溺於誘惑、不陷於卑陋、雖終日作僞於外、而其心終有不自慊、不自慊足之痛楚、勝於鞭笞之痛楚遠矣

王道教育 短篇戲劇 (一)

博愛

(彭壽)

正在學校教室裏上課的時候、校長先生忽然領了一個壽生的小孩子到教室裏來級長喊了起立的敬禮、校長叫我們都坐下了、全級的同學都不約而同的看着那小孩子是一個白色、黃髮、大眼、而眉毛濃黑的小孩子校長將這小孩子、交給了我們的教師、并且低聲地說了幾句甚麼話、就走了出去、那孩子用着黑而大的眼睛、察看教室中的一切、教師攜了他的手向着我們說

『你們大家應該歡喜、今天有一個從幾千里以外的哈爾濱地方來的俄國小孩子、進了我們這學校、因爲他是由遠道來的、請你們要特別的愛護他、他的故鄉是很有名的、就是產生世界有名文豪的俄羅斯、又是產生强健的勞工和勇敢的軍人的地方也是風景著名、土地廣大、特產豐富、農林山川十分充足的一個國家、現在他的父母因爲覺威共產黨畜牧的主張、和猶太化的主義的苦痛所以纔帶着他把全家搬到我們王道樂土的滿洲國來、你們必得要親愛地去待遇他、使他忘記自己是離了故鄉的小孩、還要使他知道、在王道的滿洲國裏、無論到何處的學校裏讀書、都是如同在自己的國裏一樣』

教師說着、當時又在那地圖上指點着俄國的境域給我們看、又用大聲叫着「王國榮」——他是在學校裏每次考取第一的學生、王國榮就站起身來、恭恭敬的立正望着教師

「你到這裏來」教師說完了他就離了座位、走到那俄國小孩子的面前

「你是級長、請對這新來的學友、述歡迎之辭、代表我們王道國家學校的小孩子歡迎他罷」

土國榮聽了教師這樣的說就抱了那俄國小孩子的頭用很響亮的聲音說、來得很好我們十分歡迎」新來的俄國小孩子也熱烈地用他的小臉靠緊着王國榮的臉并且拿了他的小手用力握住王國榮的手、我們全級的同學都拍手叫呆了、教師雖然說「靜些、在教室裏拍手是不可以的」但是他自已也現着很歡喜的樣子、馬上就指定一個座位給他、那小孩子立刻向着教師和全級的同學行了鞠躬禮、笑嘻々的歸到他的座位、教師又接着說

「請你們好好的記着我方纔所說的話、總得要使這位新來的小朋友感受到、在我們王道樂土的滿洲國內、處處得到比在他的故鄉還要快樂、我最後要切實的對你們說、我們的國家、爲了這無上高超的博愛王道、曾經苦戰多時的犧牲了好幾萬熱血的同胞和義勇的友軍、他們是爲王道戰死了、所以你們大家都要互相敬愛、不要違背了我們建國的宣言、和那義士們的忠信、如果有一個存了他不是本國人的觀念或者有無禮的行爲去加害這新來的學友、那就沒有資格作我們五色國旗下的人民了」

那俄國小孩子、在歸到座位、以後、接着教師又深刻的說了一篇很有道理的話、鄰席的學生們、也就有送他鉛筆的、送他畫片的、以及其他許多美麗色彩的東西和紙張的、他眞是快樂極了（閉幕）

王道教育短劇跋

(程克祥)

鄭太東先生以王道教世要義公世時、說者每訝其必先蕩滌愛國之思想一語、疑非篤、中精意、以爲國運之隆替、國勢之盛衰繫乎國民之思想者、至深且大國而不知所愛、皮之不存毛將焉傳、嗚呼！此誠一孔之儒、多日論、忽事實而尙空談、其弊未有不至此者、余嘗作博愛論以辨之謂愛國之思想至狹、博愛之功用極廣、利己之觀念深者、其損人之行必酷、不行王道則已、苟行王道、而不蕩滌狹義之愛國思想者、不猶南轅而北轍、其背謬有不可勝言者矣、彭君述先以王道教育短劇見示以博愛思想寓嘉惠兒童於地理學科中、使觀念觸於所見、而感化激於所不見、其深得於太東先生之王道救世要義者乎、余因爲之跋以撫其大旨焉

王化之先聲

孝子節婦傳

(錢定鈞撰)

于張氏

于節婦、姓張氏、直隸某縣人、生而端重莊凝、父公富故儒士、幼以詩禮教之、故其後艱危生死、甓居凍餒、無一日儲、百折不撓、忍死以成其志者有由也

節婦年十五、適奉天昌圖縣于珍爲室、後遷遼源、著籍焉、時惟衰翁任堂、寠甚、日助夫操作、十七歲生一女數年、有男三人、其季之生也、夫病歿、節婦拚當喪葬羸困竭資、而衰翁痛子傷省遘罷癃疾、不能自起居、子女皆幼、煢々獨特、節婦以爲生、晝夜操作、猶弗給乃出而乞食、入將病翁撫諸孤、艱苦貧辛、萃於一身可謂難矣、節婦方少艾、有姿容、夫中表某、富於財、虎冠一鄉、必欲得節婦、進以游詞、不從、使人恫嚇威脅、勸說百端、節婦長遏則截髮毀容、斷一指、誓死明志、節婦有老母、貧無依亦往從、節婦日率長子丐食得衣食、則先翁母而後哺兒、日僅一發、或竟日不食風雪凝寒、儲其餘以待進獨與子女忍飢寒、相偎倚取暖、亡何、兩幼子患痘、危甚、不食二日矣、鄰嫗憐而與之米、始更生、頃之翁歿無以殮、中表某、欲時其危而乘之、蠱說甚至、不爲動賴鄰人助之、翁迺得葬、其夏、淫雨壞屋、隣人爲掘地室以居、有牛陷其竇、釜裂牀圮、當是時、老母復故、又鄉人有似義者、難始解、又有勸醮者曰、人生須臾耳、何自苦如此、節婦曰、吾不忍負吾夫也、長子年十一、次子八歲、爲傭工、稍稍得食、子歲饑、復困、是冬祁寒無一縷蔽體、面耳皸裂、指甲墮落、晨汲僵雪中、女待母不歸、號泣求得之、已不能言、有胡先生者、贈絮衣飲以酒、始蘇、母子五人、日共啖一薯、迨諸子既長、力足爲人傭、女亦適人、家稍裕、積十餘年、得二百金欲爲子娶婦、以延宗、中表某啗以甘言、假其金、竟不復歸、故三子至今無室、以幼時寒饑所困、皆瘠而患嗽、民國十七年、節婦歿、年七十一、自言七十餘年、酒肉不過數嘗、絮衣不過數襲而已、嗚呼、自古忠孝服義者、當其游羅屯困、極人世至艱至厄、斷脰決腹、一瞑而不視、不知所益、蓋其心有所不忍負也、節婦以少艾之年、秉操潔清、苟稍移易其心志、則溫飽隨至、而必伏處圭竇、出萬死以與命競、堅貞之性、天不能奪、誰謂荼苦、其甘如薺、其節婦之謂矣、文教部成立、其最大事、則褒揚孝節也、自集揚錄印行、日本來函、讚美甚至、其文蓋吾友錢君秉如撰也、近讀其所爲于張氏傳賀而不俚、得文章義法、昔歸震川爲陶節婦傳、令刊百本、曰、使天下知有此奇節亦知有此文、余於于張氏傳亦云、爲載周刊中、以彰苦節、以諗知文

彭壽 程克祥 識

發揚文化提倡道德

許寶蘅

家庭美德

爭死

(王道學會編)

在明末的時候、有一位秦潤夫先生、他的原配夫人不幸亡故了、遺留下一個孩子、無人照應、秦先生不得已、只好續娶一位繼室柴夫人、後來也生了一個兒子、秦家很窮、沒有什麼遺產、不多久秦先生又死了、臨危的時候、吩咐柴夫人好好看待前妻所生的長子、可憐柴夫人撫孤守志、靠着織々十指挑繡訪織、教養兩個兒子長大成人、已經是心力俱瘁了、那曉得元配夫人所生的長子偏々又不爭氣、喜歡在外面交結一班不走正路的朋友、有一次竟被牽連着殺人的大罪、捉將官裏去、要拿他處死刑、這個飛災橫禍、可把一位老節母柴夫人急壞了、天天設法營救、都想不出計較來、前夫人的長子距離死刑的日子、又一天比一天近了、悲酸淒楚、寡婦孤兒在那世態炎涼人情冷暖的社會親戚朋友、在平時已經是不把他們母子放在眼下、到了危急的時候、加着所犯的又是殺人大罪、誰不怕官司連累早都抽着手遠遠的旁觀、還談得到請人來商量託人去奔走嗎、柴夫人眼淚朝着肚內咽、左思右想無可奈何只有犧牲自已的親生兒子去代替哥哥一死了、當下母子一計較、難得兒子居然一口答應、柴夫人走上堂去、請求地方官、柴夫人說、犯殺人罪的是次子不是長子、次子說是我殺的人、爲什麼誤拿我哥哥抵命呢、這一來倒把一位縣官老爺弄得呆了、以爲長子是柴夫人的親生、次子是原配所出、母親愛護親生兒子所以出此詭計、後來仔細調查、纔明悉此中內情、原來一個是舍已子而全前妻之子一個是將性命去替換兄長的生命、一鬧成爭死的奇案、於是縣官一想、世界上難得有此義舉、成全了他們吧、一面叫柴夫人上來、讚美她說、「妻能割愛、遵守丈夫遺言、子願替死、成全母志、天理人情、人情天理、確是天地正氣所鍾」一面叫差役把柴氏的長子放了、並且還奏明皇上、旌表他們一家

編者按：舍已子而全前妻之子已屬難能、忘其身保其兄刀鋸、當前而不避一死以全母志、不尤難能中之難能々乎、雖然有賢明父母官、吾知彼寡婦孤兒皆玉碎而無以求其全矣、王道化行其於此見之乎、吾以是爲新國前途抱同一希望也官吏勉之人民勉之！

勤勉說

(廣學社)

大凡勤勉之人、有化萬物爲黃金之能力、有化光陰爲黃金之能力、是以其人足以傾一世者、往々中人多而上士少、特其勤勉耐久、有異於衆耳、嘗有嫈婦、見其子英發俊邁、而浮躁輕率也、喟然歎曰「嗟呼、無容忍之心、而有輕躁之性、則凡有所爲、無不後於愚魯之人。」意大利之諺曰「遲々吾行、筋力不疲、而可致遠。」製煉家達爾東聞人之稱其英才也力辨曰「英才之稱、則吾豈敢、吾之成吾業者、惟由勤勉之功、積累所致耳」

時代小說 到新國去！

鶴廬居士著

(八)

先生的話眞是金石良言、可是爲了歸宿的關係、每々有造化弄人之感、也可以說是國家社會的不良、逼迫人們都走入歧途了(柯敖說)

接着我又追問她的過去身世據她所說、她的父親是美國金融界一個極活動的份子、資產也極豐富、專門經營一種壟斷的事業、直到他死後就由她的長兄承襲、不料那長兄初入社會、不了解一切的險詐、弄得事事都遭失敗有一次她的長兄因爲作了一件投機買賣、不幸在星期內就把她父親遺留下來的、一千多萬血本、全數破產、還不能彌補、那時她的長兄、情急無賴、就用手槍自殺了可憐不到兩天、她家所有的住宅和用具、都不由分說的讓別人來拍賣、并且逼迫着她立時遷移出屋、她含悲忍淚把她的長兄安葬以後、就想隨着她的長兄同歸於盡、最後她念及她的先人、會從此絕了後代、人世極慘痛的情景、僅在此一剎那間了、所幸她在迫於遷居的時候、因爲一時尋不出適當的住所、只好暫行移到一位隔隣的老媼家裏、那仁慈的老媼、幫着她料理了許多的善後、更十分的憐惜她、勸解她、替她用盡心計、叫他不要抱絕望的短見、想法子請親友們計劃一條出路、接續她先人的後代、只要天不絕人、自有希望的、她聽了老媼的一翻忠言安慰、也就思前想後一夜不能睡眠、聽明的她了解到人情的冷暖、反不如自已謀一個職業、免得去遭外人白眼的好

第二天的清晨、她把那一切的一切、向着老媼說了、於是她也鼓勵着她的勇氣、努力去尋找她的前途、在她的故鄉雖說是美國的一個闊市但是天違人願、始終不能給一她一個適當的事做、而且又要防着親友們的恥笑、和顧全她先人的體面、所以弄得高不能成低不能就、一連週旋了半個多月、可憐她又迫於生計、就不免現出愁苦的憂容、有一天、她那對鄰一位年近四十多歲的男子、不知道他是做什麼職業的人他忽然看見她的狀態、就走到老媼的家裏來訪問她、那人聽到老媼申述她的經過、和慘痛、也發了慈悲的心念、立時允許替她設法、更對她說、凡在本鄉本土做事、總是不能如願的、而且種々的關係難免有不便的地方、最妥的辦法、還是遷地爲良、她聽了他的話、確很以爲然、不過自己不知道往何處去的好、那男子好像是洞鑒她的內心、就對她說、替她研究一個相當的地方、再來給她回信、過了幾天的午後、他很急切的跑來、對她說叫她當晚同去巴黎、并且還有一位年齡相等的女伴、她也是到那裏去尋職業的、她感激他的美意、只好急忙着整理了行裝、含悲忍痛、拜別了老媼和她的故鄉、擁擠在三等車上、所感遇的一切、觸動她許多的幻想、覺着前路茫々、也不知道是光輝還是黑暗、這位未經風霜的弱女子、一旦飄零到遠地、就是局外人也都爲她驚慮、加之那位同伴的女子、年齡只有十八、還比她小一歲、而且又是一位不懂世情、愛好繁華、醉心時髦的姑娘、因爲她平素聽着別人所說的巴黎樂境、久有想去遊玩的心情、湊巧在她的隔隣得到那位男子的引導、就不顧一切背着她的父母像逃出來、所以她滿心的懷抱、自然和柯繁小姐成了一個反比例、她高興起來、不斷的把從前耳聞的巴黎、以及理想中的幻夢情景、向着柯繁小姐敘述這就是愛麗小姐和她初交的起始也可以說是患難途中的第一個知已了、雖是兩個不相統屬性質的心境、但是她倆所行的途徑、都在一條道上、等到明白了各個的境遇以後、自然就會有同舟共濟的趨向哩

她倆安抵巴黎以後、經那男子的招待、居住飲食、都很豐美、每天領着她們去遊覽各處的繁華美景、同時又介紹不少的華麗女友給她們、實在是出於她倆意料以外的感遇、不獨她倆深表謝意、就是一般人也有同情的讚揚這樣的一週旋了一個多星期、在柯繁小姐的心中、覺着十分的不安、一天的中午她向那男子說了許多感謝的話、更請求他早一點替她尋一個職業、免得他受了重累、以後無力報答、那男子笑着對她說

小姐不要性急、機會一到自然成功、若是事先沒有得到相當的因緣、我們冒然去求人、總難有好的事做、現在從各方面先有個聯絡、使他們認識了以後、再來請求你比較高尚、而且容易得到好的位置、這種方法、不是你所懂得的、我自然替你打算好了、你安心等着罷(男子說)

經了幾天、只不見那男子的影踪、她那居住的房東太太忽然和她倆十分親近來、一切的待遇、比較從前更加週到、同時那位半老徐娘的房東太太、連續着來邀她倆出去遊玩、有時在閒談的中間纔知道那男子已經離開了巴黎、關於她倆的一切、都委託房東太太了、所以纔特別的對她倆殷勤哩

本社電話 經理部電話四〇三四番 編緝部電話七五一三番

君欲解決宅窆問題？就當快買巒頭指迷！

查巒頭指迷之書係著名堪輿專家何玉册老先生之遺著對於陰宅研究之精詳點穴之顯奧乃他書所無也是書凡八卷分訂四厚册內附大小精細插圖百八十餘尤爲本書之特色每部帶套原價大洋四元現在對扣一部只收工本國幣兩圓(金票亦可)郵費加一(郵票不收)但如附此「廣告」既免收郵費且另贈「堪輿妙術」兩册以示優待書存無多購者從速貴宅預備「巒頭指迷」一部可作選擇塋地之顧問也

奉天城內 關東印書館謹啓 (電話二一九四三)

信用最著 活人最多

鹿茸活血壯元酒

藥品最良 製法最妙

歲寒然後知松柏之後凋、病重方能見鹿茸之神效、本藥酒之所以能名馳遐邇日久愈著者、乃因按太醫秘法珍貴藥品、精益求精而製造、遠非普通凡品所能望其項背故能救活病者歲以萬計、患者未得服此酒、乃大不幸之事、蓋早服一日即少受一日痛苦也凡患腰痛腿痛風寒麻木、手足不聽使用、速服此酒無不立奏奇功、捷如桴鼓左癱右瘓、半身不遂、久年寒腿等症、及年高長老勿惜區區小費、而遺終身之疴、患病諸君、幸留意焉

(藥價)優等每瓶大洋兩元雙料三元

總經理處奉天中街大德生藥房、裕泰盛絲房、裕泰東絲房、錦樓南中西大藥房、軍署大街、震泰報館南滿站震町、會發祥絲房總郵寄處、奉天中街裕泰盛、每瓶加郵費兩角、款到即寄不誤、欲閱詳細仿單、請向該號函索

德國府府實驗特許專賣 內分泌物結晶製劑防老極品

壽爾康

▲會集動植礦物精華於一爐

▲獨樹一幟的世界標準補劑

壽爾康有改變敗壞體質的奇功

壽爾康有創造活潑新生命的實效

德國威爾鄧大藥廠監製

德國愛廸那博士新發明

本劑所含成分、完全適合於人體之需要、故對於男女各部、均有獨特之效驗、下列十二種乃本劑之結晶成分、望各界予以切實之探討、同類藥品作詳細之比較、則壽爾康之價值更屬可想而知矣！

壽爾康之成分超越一切內分泌

公開比較

壽爾康之結晶成分及特效！

A盼荷爾蒙Panhormone

B大腦腺素Cerebr sicc

C腦神經粹Hrdophrse gland

I攝護腺素Prostat gland

E睪丸素Testes sicc

F卵巢素Ovaria sicc

G心臟血素Haemoglobin

H腎上腺素Suprarenal gland

I腦雪星Lecithine

J浦歐麥Extrpuirapuama

K變質素Extrturn

L維他命Vitamin,E

阻止衰老 補腦健神 恢復性腺 亢進器官 性官能病 補血造血 補腎强精 療虛補損 强壯精神 改造體質 繁殖益髓

尙有其他名貴成分因限於篇幅不及備載

壽爾康、分男用女用兩種每盒現洋五元男女同價◎說明書函索即寄如蒙郵購請寄至

哈爾濱道外六道街口 柯爾登洋行經理

代理 △大連、華泰、華西△營口、中西、五洲 △奉天、五洲、大成△安東、瑞祥、泰△長春、中西△吉林五洲△黑龍江中西△鐵嶺、義和堂△洮南和發順△普蘭店、康德記 藥房均售

秋農醫院

地址奉天南市場◎滿電話三一〇一一號

診療科目 ●內科 皮膚花柳科 ●外科 耳鼻咽喉科 ●兒科 產婦科眼科

附設戒煙 鴉片嗎啡 白面巴比 那兒等癮

不論年久癮重及身體虛弱者均可醫治不用瘋藥無痛苦七日至半月全癒鄙人等在南滿醫院當醫師多年見我國人因言語不通殊感困難今爲國人便利計自設醫院設備完善各種手術均能施行庭園寬闊植樹木花草病室淸靜備有澡堂自來水夏有電扇冬有暖氣病人隨時入院看護周到收費低廉

院長 苗秀新啓

商部註册 靈芝商標 天津

馮氏斷癮救苦丹

中央衛生試驗所化驗全國禁煙委員會張主席題贈(除惡務盡)

天津特別市展覽會得特獎(一百分)衛生局化驗註册▲社會局出示保護▲直隸省長傳諭嘉獎▲山西省署核准備案▲天津警廳化驗註册太原警處出示保護▲漢口警處核准備案▲上海商會給證獎勵▲風行海內六十六年(本堂自淸同治七年設立)此丹專戒嗎啡海洛英等毒及鴉片煙癮者一付用十天重者三付分兩星期用均能和平不吐不瀉痛苦毫無於不知不覺中將癮斷淨且飲食增精神煥發已呈各省官廳化驗註册復經天津煙台濟南河間章國昌黎無錫宣化涿鹿紹興等五十七處拒毒會試用成效安著戒除者指不勝數收到各處謝函證明書▲前會逐日在天津各報披露每付價收回藥本現洋一元本堂爲補助拓毒起見會函購者價目尤格外克己以盡濟世之心外埠函購每付八分或用郵票一百十五分代

本堂發售此丹已歷六十六年非似市上藉廣告售假藥騙欺人者所可比擬是以本堂備有影印功效證明錄如將此告剪下附郵票二分當即奉閱

總號天津西馬路宣講所斜對九十四號 分號天津法租界天祥市場二層樓上 峻芝堂

▲招請外埠經理處

哈爾濱道外正陽六道街口亨得利內柯爾登洋行經理

遼寧總經理 軍署大街 震泰報館 中日電話四二〇一七 三〇六七

外埠函購須附郵票一百二十六分如匯時匯寫票等大西門內郵局付可也凡滿洲國內函購者每丸付郵票一百二十六分函索功效證明錄請付郵票二分滿洲國內購買者須交奉天震泰報館天律概不答復

滿洲國內總經理 奉天震泰報館

平肝和胃 止痛運氣

肝氣新藥

此藥係用最新化學分析取其精華其質無臭無味藥性和平成效卓著決無副作用之弊

肝胃氣痛 俗稱心胃痛其實病在肝胃與心臟無關得病原因不外食積氣阻所致或食後作痛或定時或時痛時止 痛時 或如刺如絞或日夜無休

此藥功能平肝健胃止痛運氣消滯利濕

口苦作酸嘔吐淸水食積濕氣滯面黃腹脹胸脇痞悶噯氣嘈雜不思飲食胸悶鬱結脹滿痞痛大便秘結等症

此藥對於急性慢性腸胃病均有卓效如腸胃衰弱下痢瀉肚不止消化不良飲食中毒服之神效此藥無病常服健胃消食增益全身血液精力體力安眠解熱其實效之神有意想不到之靈驗

肝氣新藥每盒定價大洋二元每打廿圓外埠函購郵費在內

總行上海新生製藥公司滿洲總代理奉天小西關祠堂前

滿洲國自動電話三四七二號

大連市西崗街總代理店

大生藥房

康德記源棧藥房

請服山得爾彌地

大凡患有五淋二濁者尿道發炎流出膿液小便刺痛下體紅腫久延不治毒至不堪收拾法國彌地廠有鑒於此爰採精粹之藥料製成山得爾彌地藥丸患者依法吞服不論初起急性或久病慢性立可炎消痛除濁止淋通永不復發保證斷根

服法—初服每小時一丸歷兩日夜不息以後五天每天服四丸

注意—服藥期內宜節勞靜養忌進爆熱食物尤須戒絕房事

（目下市上假冒日多魚目混珠誤人不淺敝行爲杜絕預防計自即日起所售之丸紙包外均加貼紅色（圖）標記以資識別賜顧諸君垂請留意）

華商新華行獨家經理 上海江西路三六三號

分經理 華英 五洲 華美 濟華堂 中英 集成 大藥房

全國各大藥房均有出售

萬能鎮痛 那瑞禱爾

奏效卓著絕無何等副作用
服後二三十分鐘即可見效

包裝
一〇片 一瓶裝
五〇片 一瓶裝
一〇〇片 一瓶裝

主治

頭痛、偏頭痛、神經痛、僂麻質斯、月經痛、腰痛、齒痛、胃痙攣、疝痛、精神不安與興奮、船暈、車暈、宿醉、感冒、喘息等。

製造兼總發售處 株式會社 塩野義商店

各埠大藥房均有出售

SN—3

君患肝火否
我有潤腸丸

肝火中燒、最易激怒、世人往往因小不忍而亂大謀者、由於憤怒、實由於肝火

君有肝火否、盍服第威德潤腸丸以平之、藥料完全植物質、毫無刺激作用日服二粒、肝氣不作、祝君前途更多勝利

價格低廉祇售兩角

第威德潤腸丸

各大藥房均有出售

五淋白濁 一瓶斷根 哈郎淋濁丸

淋病爲難治之病其痛苦實亦異常其害尤非自己一人且染及妻孥致貽子孫盲目之慘由是觀之淋濁之害誠爲可恐亦復可怖者也

淋病乃因不潔之交媾經二三日後由尿道排泄濃汁排尿之際感覺疼痛再經時日疼痛益加逐起灼熱之感甚至排洩血尿又陽莖紅腫發熱痛苦難堪此時如不撤底治療則恐移入慢性症每遇氣候變化或因激烈之運動攝取酒類及其他刺戟物等忽感劇烈疼痛甚至終身不離之難病是以若疑有淋病之時從速服用特製哈郎淋濁丸至稍覺輕快或已陷慢性不感痛苦而洩膿汁時際服用哈郎淋濁丸外將哈郎治淋座藥挿入於尿道使其內外相應驅逐病菌則雖如何頑惡淋症必速治退可矣痊癒猶如暗夜得享光明之感哈郎淋濁丸係以現今世界醫學界誠最有效驗之高貴藥爲基礎配以我研究部多年苦心研究結果始克發見之特別有效藥而製成則其效驗之卓絕斷非他藥所能追隨患有淋症之諸君望君速賴哈郎良藥脫離其痛苦是幸

哈郎良藥主治效能

白濁 赤濁 小便不通 尿道腐爛
尿水混血 龜眼封閉 膿液淋漓
陽莖紅腫 膀胱發熱 膀胱受濕
尿意頻促 夜夢遺精 尿後出血

赤白兩帶等凡淋濁一切諸症均可其效驗之靈妙無比其右者也

哈郎良藥藥價

特製哈郎淋濁丸 大瓶四元五 中瓶二元五 小瓶一元二
普通哈郎淋濁丸 大瓶二元 中瓶一元二 小瓶六角
哈郎治淋座藥 每盒五角
（各處大藥房均有代售）

發售本舖 順和公司藥房
大連山縣通九十八番地

從前她生理上痛苦甚劇 今爲六兒之母 深感韋廉士醫生紅色補丸

女人體衰神疲逐期受她生理上之痛苦每每以爲養育兒女希望已絕此未免太過悲觀如果不育是爲器官毛病自非藥石所能爲力惟不育者往往只因其身體不佳非因器官有病如此則服用韋廉士醫生紅色補丸其益不淺但看徐思賢夫人即其一例矣

徐君係江西豐城縣商會執行委員其來書云『內子二旬歲中常患大癸不調赤白帶下諸藥無效甚覺悲觀後有申友介紹韋廉士醫生紅色補丸亦姑試之不料服畢八瓶經調體健虛疾全痊迄今卅有四歲未嘗疾病且已養育六個予女矣韋廉士醫生紅色補丸眞婦科聖藥也』 韋廉士醫生紅色補丸補血健腦天下馳名爲現代最偉大之發明統治男女血虧腦弱消化不良早老痛瘋諸虛百損並善調補痢後瘧後痒症熱病等患以後之虛弱 各藥房皆有出售或直向上海江西路四五一號韋廉士醫生藥局函購每瓶一元五角六瓶八元郵費不取一切信件可由奉天和記洋行轉上海韋廉士醫生藥局

傷風的代價不小

經濟健康兩相損失傷風之代價也無數危病均由傷風而起職員停工學生缺課多半爲了傷風是故傷風初起立即設法預防是爲明哲防之之藥韋廉士吸入止咳片最佳其藥氣能直達患處退氣管之炎膜化痰止咳殺滅致病之微菌浙江溫州大墨斗巷二號翁君咏梅云『鄙人近患傷風咳嗽不止深憂慮幸得韋廉士吸入止咳片含用數次不特病愈且覺眠安食益體健神增非聖藥而何』韋廉士吸入止咳片統治傷風咳嗽喉痛哮喘氣管枝炎以及其他喉胸疾病無效無比各藥房皆有出售或直向上海江西路四五一號韋廉士醫生藥局函購每瓶一元二角郵費不取

消閑世界

繼傳詩集

詠雪 七律二首 （霜守先）

陣陣寒風覺寂寥、忽觀六出落蕭蕭、恍如柳絮空中舞、疑似梨花地上飄、一世山河皆玉砌、千家院舍盡銀雕、登臨四望無塵跡、不辨崎嶇路幾條。

其二

潔如玉粉形如絮、形若梨花白若瑤、揚子立門逢此際、孫公映讀賴今朝、青天有意除污穢、紅日無情欲散消、最嘆風雲多變幻、孰清孰濁各難描。

詠霧

白似濃煙一片生、何人竟效蚩尤行、長天大地全歸掩、碧水青山盡不明、遠處難觀雲物色、近村只聽犬雞聲、茫茫凡界塵氛染。

早春

冰解氣清寒半減、碎紅嫩綠暖初回、光風入柳鶯先覺、殘雪飄梅歲漸催、九九圖消冬逝去、三三節近春歸來、如絲新雨添佳色、花影移簷映翠苔。

暮春郊遊

瀟林翠綠楊枝瘦、一片青蔥草色肥、輕薄桃花隨地舞、顛狂柳絮漫天飛、臨村畎畝皆初種、近水人家半掩扉、最是無情雲四合、紛紛細雨濕沾衣。

寫給失意的友人 （新臉）

朋友現在是失業了、生活的問題又起了恐慌、我不禁爲你洒一把同情之淚、這幾年以來、商業已走入了灰死之途、賠累的賠累、倒閉的倒閉、眞是岌岌乎不可支了、然則商人的失業、自然是天演公例、不能避免、即或有可以維持現狀的、也是時時刻刻有發生動搖之虞、那麼失業的旣然如此其衆、求生活如此其難、即使你學識充足的人、恐怕也不能免、那麼你的失業、也算不了什麼大不幸的事情、所以我說你不必過於悲觀、因爲前途和生活等等問題、還得秉着你先前的志願、和惡魔環境奮鬪、爭一些光明、不然徒悲觀是無益於事的啊、我們不是窮嗎、可是這個窮是誰的不賜與呢、窮神要是光顧你、不接受是不成的、我們的環境上他是不容你否認的、任何地步須得你自已善以處之、這窮固然是我們的仇敵、但是我還覺得比挨打還舒服得多多呢、依我說吾人對於窮、應當抱着「來者不拒去而不追」主義、逆來而順受之、不論如何、我們的志願決不能叫窮的魔力所吞蝕、你千萬不要自餒、因爲自餒這二個字、能送掉你那前途的幸福啊、先前曾有人問我「人生是悲哀的還是快樂的呢」我也無從解釋、不過一個人有一個人的觀念、因爲觀念的不同結果所得的苦樂亦異、大凡悲觀的人、他的觀念大過於偏重、仿比說看見我們面前有騎馬的、比較我們步行、是強得多了、回頭看一看、我們背後還有挑擔的窮漢呢、假使我們能改變自已觀念、用我們背後人來比較自已、相形之下、我們對於自已的處境、是否應當悲觀、自不難解釋了、人生於世、但凡有一件滿意的事情、便當自欣自慶、往寬裏着想、我相信一百件事情中、至少也有一二十件滿意的地方、蓋人生百年、中間除去童蒙老憒疾病悲哀、開顏而笑者能有幾天、青年在世間能留連幾許、三五十年後、且衰老矣、哭且不可得況笑乎、春天漸漸的消逝了、溫暖的夏天已然降臨、你要改變新的方向、向新生命途中邁進、總而言之、飯碗問題是不能放棄的、前進吧、難關過去便是光明的大路、我在這里敬祝你前途的進步

因爲他 （素瀾）

至親的人、或知已的友、在別離的時候、惋惜的心、大部不約而同的、必要和環境掙扎、其實這種惋惜、雖由於素日情感的愛好、不忍各自東西、但亦是復聚不易之感覺的預露、可見相聚不易、分離亦難、若已闊別多年了、在異樣的地方又行聚首的、的確更是難得、四喜詩裏的「他鄉遇故知」一句、便是很顯著的證明、我想從前的人、旣把「復聚」來當做很大的喜事、也是表示「復聚」是不易多有的事情、

在六年前、剛君是我最知已的同學、他是一位品端學粹的青年、同處、雖只有半載、可是我們的友誼、若來比較相交一世的、恐怕還要深秘許多、那時候──六年前、都在童年、天天只知快樂、──後來因爲幾種關係的強迫、竟使我們別離了、

別後三年、我覺因經濟問題脫離學界、遠來D埠就商剎那間又三年過去了、在近幾天、忽與久別的剛君重逢、暢叙彼此別後的情況和想念的苦衷、在這慘淡的處境裏、得到這位知已的剛君、便有無限的欣慰、並且失掉許多的愁悶、

談到各人的志願、他曾有這樣的表示、

我看習商最好、將來也可自立、若是永遠讀書、到最後將怎樣呢、就是大學畢業的學生、在家閒住專靠祖上的餘蔭生活的、很多着呢、況且我家中的經濟、也不充足、讀書是無力的、所以我定要習商、說時的神氣、是很堅決的樣子、

我看現在想在商界做事的人、若不懂得吹牛拍馬的手段、縱有運籌帷幄，能力、恐怕也不能得上司的信任、我自信非讚營之輩、對於拍馬的技能當然不會施行、所以不能博執事的重視、但是我原無智謀、倘不足惜、像若有出衆之才、也要向這陰險的路上走去、豈不有負所能、我想你仍是讀書最好、將來也可以做點偉大的事情、我因爲他具有穎敏的天資、和高深的學問、若棄學習商是很可惜的、所以在這樣的勸他

「是的、你說的話、我很明瞭、商場中這樣的雖是很多可是不能一概而論、你若能始終如一的向前幹去、快樂之神、必能時常環繞在你的身邊」他辯駁着並在反勸着我「……」我仍是勸他「……」他又極力辯駁、並舉了許多例子、來解勸我

最後我是失敗了、剛君的志眞堅決、我記得在幼時所讀的教科書裏、有有志者事竟成一句話、剛君對於這句話、可以說定沒有羞愧了、我對於經商的心、本已灰了、而且已灰了多時、今有剛君的先導、加以他盡力勸解、現已把我久灰的心恢復過來、在想着要努力的和黑暗掙扎、和環境奮鬪、向正大之路攻去、倘時得到光明便都是剛君的所賜、那麼我交友的目力還很不錯、這時候我的心已被剛君的心吸引着、同他一路奔去、奮鬪吧、努力吧、要知純潔的心、是要實貴的、不可使牠灰了絲毫、能始終奮鬪和努力、便得到好的結果

她的閑話一打 黑山頹雪

她的臉且是最白的
她的嘴唇是最紅的
她的頭髮是最黑的
她的大腿是最胖的
她的乳房是最高的
她的臀部是最大的
她的小嘴是最小的
她的腰兒是最細的
她的肉皮是最嫩的
她的眉毛是最彎的
她的眼睛是最媚的
她的曲腺是最美的

悔 （申國祠）

悔的由來、是發生在這麼一個夜晚

天清似洗、月白如畫、人們都被夜之神哄着、尋他們的好夢、宇宙間萬籟無聲、只有牆角旁的昆蟲微微唧唧的在叫、院子裏、幾顆小樹的影兒、參雜地上、枝兒、葉兒、被風擺得閃閃移動、這長寂夜裏、眞個叫人有點兒難耐

日裏爲貪了幾杯酒、覺得頭暈得很、濃々的點了一杯茶、坐個木廊上面漫々的喝茶果然是醒酒的水兒、一盃入肚、頓覺得心地清明、習習的涼風、趁勢吹來、覺把這個醉字、發落得不知所之、徒然換了一副腦筋、這新腦筋便開始的演着悔

『酒能傷腦怪道害得我每日顚倒是非受着這昏沉的苦不該不該不該喝這黃湯領受他的支配』

『幾個臭妓女、倒有甚麼稀罕、作那對不起先長的事、眞是丟棄了青年的前途辜負了父母的教誨、羞々眞羞你幹出這對不起先長的事』同時又憶起了那夜在××處……不正當

「父親要錢的信覓致理也不理母親想做個大夾襖還未辦到罪惡、罪惡罪不容誅」臉上着了手的兩掌

「咳孩子、出去好好的作事千萬可別學壞、叫人家笑話你看家裏殘弱的父親和你的不堪媽々你的……這難苦的家全賴你一個人、好孩子、千萬別忘了媽々的話呀」母親的囑語依然在記

這話有多麼慈愛沉痛啊、咳母親的兒子眞是大逆不道罔作人子了

「……」一幕一幕的想愈想愈悔、愈悔愈多、恨不能跪在上帝面前領受責譴終於忍不住的悔淚奪眶而出哭、拚命的哭々淨了汙穢的心、換上了清潔的肺腑、好尋找光明的大路

柴素馨女扮女裝 （一七）

有一幼婢、從門前過、被柴素馨一把拉入室內、盤詰實情、幼婢支吾搪塞、不肯實說、然而艾々期々、說的話上言不答下語、吞々吐々的、直不曾以不告々之矣素馨拉出寶劍、按其頸以威嚇之、不說眞情實話、先割汝頭、幼婢怕死、乃以實情告之曰、我家主人、衡州錢鍪是也、曰此非宰相趙汝愚之內宅耶、曰是宰相趙汝愚之內宅、何以被衡州錢鍪所佔、曰祇因宰相趙汝愚遭貶至衡州被錢鍪所殺、錢鍪有功、調進京來、以趙汝愚之內宅賜之、其三位公子俱流邊遠大抵亦皆廢命、我乃錢家侍婢、非趙家侍婢也、曰韓家與趙家、何寃何仇、曰害趙家全家性命、曰宰相趙汝愚、爲僞學首領、汝獨不見僞學黨籍耶、趙汝愚、留正、周必大、王藺、四人爲首、朱熹彭龜年等五十九人、在籍者、永不錄用、而宰相趙汝愚、曾斬不予國舅節鉞、國舅恨之、怨入骨髓、故其得禍、較諸人爲最烈、韓國舅只知宰相有三子並不知有四子、我家主人、聞四子回來、執以獻與國舅又是一場大功、見汝二人腰橫寶劍、全身武裝、未敢動手、故穩汝等於此、已差人向國舅請兵、前來捉你、爲剪草除根之計、汝命不久尙能殺我耶、素馨聞之氣冲兩脇、曰、原來如此、你的毒手、可算是眞辣、我的毒手、也是不大很甜、古人云、先下手爲強、後下手遭殃、趁大兵未到、先給你措手不及、乃同紅梅二人、掄開寶劍、先殺了錢鍪、然後將錢鍪全家、殺了個稻不遺種、錢鍪爲虎作倀、今得此報、亦其宜也、素馨及紅梅、將人殺盡、臨行將縱火而燒、密使韓世胄、帶領大兵已將相府團團圍住、聲稱捉拿犯人趙季雲、及僕人趙利、不得放走、放走者斬、

論高等人 （曼雲）

外國人曾與中國人以體面的名辭、曰：「高等華人」這種高等華人必是會穿西裝、會說英語、知道外國人的脾氣、知道外國人要上毛廁、他搶上前去開毛廁的門、見外國人臉色不正、未談正經話之先、先說「騷瑞」於洋大人看見這種華人與普通的華人不同、於是贈之以一個好聽的名號、就是一高等華人「一高等華人」既如此得寵、於是趾高氣揚、非常驕傲、於爲除了外國人之外、皆不如他、他既是高等華人、則別人一定都是低級華人、可是對外國人却不敢自稱爲高等、卑躬屈膝、惟恐外國人之不喜悅、外國喜歡跳舞、不惜使自已的妻子去陪着洋大人、而自已的女兒與中國人戀愛、却認爲是離經背道、一方面提倡禮教、一方面却不惜犧牲中國女人的色相以侍奉洋大人、這種高等華人一定是熟讀顏氏家訓的、把侍奉鮮卑人的精神移用於侍奉現在的外國人、自然是無往不一

關於高等有一段很可笑的故事

「昔有一身子極胖之某教官、頗留心新學、講究改良、聞新到學憲亦極講新學、初謁見、稱學憲爲高等人、學憲大怒、以爲有心侮已、某教官即逡巡謝曰：一高等人明見、晚生以爲中國幾千年來運用字都欠穩切、極應改良、故如今大學已改爲高等學、緣學問之道、祇有高等學、階級並無所謂大者、即如目前、憲台身子比晚生並不大、不過憲台官階比晚生官階高一等耳、故對憲台不稱大人而稱高等人」

「高等人」這三字如此用法尚不可笑、外國人稱中國人爲高等人、而中國反受寵若驚、才眞是可笑！倒底憲台是讀過幾日書的人、居然能知道「高等人」三個字是侮辱、也眞不容易

水滸

劉唐打開包裹取出書來、便遞與宋江、宋江看罷、便拽起摺子前襟、摸出招文袋打開包兒時、劉唐取出金子放在棹上、宋江把那封書、就取了一條金子、和這書包了、插在招文袋內、放下衣襟、便道兄弟、將此金子依舊包了、隨即便喚量酒的打酒來、叫大塊切一盤肉來、鋪下些菜蔬菓子之類、叫量酒人篩酒與劉唐喫、看看天色晚了、劉唐喫了酒、量酒人自下去、劉唐把棹上金子包打開、要取出來、宋江慌忙攔住道、兄弟、你聽我說、你們七個兄弟、初到山寨、正要金銀使用、宋江家中、頗有些過活、且放在你山寨裏、等宋江缺少盤纏時、卻來取、今日非是宋江見外、於內已受了一條、朱仝那人、也有些家私、不用去、我自和他說知人情、便了、兄弟、我不敢留你去家中住、倘或有人認得時、不是要處、今夜月色必然明朗、你便可回山寨去、莫在此停閣、宋江再三申意衆頭領、不能前來慶賀、切乞恕罪、劉唐道、哥哥大恩、無可報答、特令小弟送些人情來、與押司、微表孝順之心、保正哥哥今做頭領、學究軍師號令、非比昔日、小弟怎敢將回去、到山寨中、必然受責、宋江道、既是號令嚴明、我便寫一封回書、與你將去便了、劉唐苦苦相央宋江收受、宋江那裏肯接、隨即取一幅紙來、借酒家筆硯、備細寫了一封回書、與劉唐收在包內、劉唐是箇直性的人、見宋江如此推卻、想是不肯受了、便將金子依前包好、看々天色夜來、劉唐道、既然兄長有了回書、小弟連夜便去、宋江道、賢弟、不及相留、以心相照、劉唐又下了四拜、宋江叫量酒人來道、有此位官人留下白銀一兩在此、我明日卻自來算、劉唐背上包裹、拏了朴刀、跟着宋江下樓來、離了酒樓、出到巷口、天色昏黃、是八月半天氣、月輪上來、宋江携住劉唐的手、分付道、兄弟保重、再不可來、此間做公的多、不是要處、我更不遠送、只此相別了、劉唐見月色明朗、拽開脚步、望西路便走、連夜回梁山泊來

卻說宋江與劉唐別了、自慢慢走回下處來、一頭走、一面肚裏尋思道、早是沒做公的看見、爭些兒惹出一場大事來、一頭想、那晁蓋倒去落了草、直如此大弄、轉不過兩個灣、只聽得背後有人叫一聲、押司、那裏去來、好兩日不見面、宋江回頭看時、倒喫一驚

不因這番、有分教宋江小膽翻爲大膽、善心變做惡心、畢竟叫宋江的卻是何人、且聽下回分解

△歡迎投稿▽

一、來稿必須旁加句點
二、書稿必須一面直書
三、來函書明消閒世界
四、刊載與否概不退還
五、有趣味短篇爲合格
六、不論新舊一律歡迎

閱者……欲知……未來事？
●須看……孔明……神數書！

珍藏秘本 孔明神數之書 一冊只收國幣壹角 函購以滿洲國郵票代價亦可 郵費加一（金鈔票均可）
書附一冊 廣告 另外贈送 小說新刊三冊 以示特別優待
（通信處）奉天城內關東印書館收轉
（購買小說新刊每冊兩角）
立達氏謹白

奉天 同仁藥房
經理德國天德良藥啓事
東華門外電話二三七一
本藥房在奉天獨家經理德國天德拜耳赫斯脫各種良藥及血清茲爲酧謝主顧計批發零售一律廉價並備有東西各國原料成藥如蒙惠顧無任歡迎

戒煙　施診
奉天省大西城門外 **振華醫院**
科學新法戒煙　癮輕者五六日　精神隨意作事　不受絲毫痛苦　癮病並同齊治　春日天氣和暖　戒除後再吸煙　挽救黑暗同胞
斷癮迅速安全　癮重者七八天　百病泰然不犯　心中喜悅非凡　老幼入院方便　快忌嗎啡大極　惡心嘔吐心煩　藥費優待從廉
午前施治、分文不取、午後營業、藥費從廉、診治科目、內科、外科、婦女科、小兒科、花柳科、耳鼻咽喉科、皮膚科、接骨科、產科、眼科、驗血、檢便、檢痰
函索章簡請附郵票
注意　產婆收生救護難產肺病吐血骨折均有特殊療法救急黑紅兩傷各種服毒危險各症不限鐘點前往診治

庚午醫院
●隨時入院病室清潔（院費極廉）
診療科目　◎內外科　◎婦兒科　◎花柳皮膚科　◎耳鼻咽喉科
◎戒烟　平除戒除負責斷癮
◎淋病　注射新藥完全去根
●院址奉天大西關大街路南（泰山玉東鄰）

世界書局
●新舊圖書●應有盡有●
●備有書目●函索即寄●
地址瀋陽鼓樓北　電話四八三六
◎代售新式標點書照碼二扣◎
◁大廉價▷

書名	冊數	定價
老子新註	一冊	三角
古文辭類纂	六冊	三元八角
曾文正公家書	二冊	二元
曾文正公日記	一冊	一元
曾文正詩文集	二冊	四角
陸宣公奏議	一冊	一元
經史百家簡編	二冊	六角
王充論衡	一冊	一元二角
史記精華錄	一冊	五角
鄭板橋集	一冊	四角
文心雕龍	一冊	九角
世說新語	二冊	一元
斷腸詩詞	一冊	六角
白香詞譜	[illegible]	七角

書名	冊數	定價
唐詩三百首	一冊	五角
楚辭	一冊	三角
莫泊桑小說	一冊	四角五分
六朝女子文選	一冊	三角
絕妙好詞	一冊	七角五分
模範父母	一冊	六角五分
文學變遷史	一冊	三角五分
常識	一冊	三角
不	一冊	五角
本國文史略	一冊	八角五分
小說史話	一冊	三角
隨園詩話	一冊	五角
白話信作	一冊	七角
中國創作小說全本	一冊	四元
世界文學讀本四選	四冊	四圓

◁第一類▷新式標點文學書

兜童良藥　童寶
小孩諸病第一靈藥
眩暈不省　急慢驚風　五疳發熱　麻疹痘瘡　胃腸諸病　胎毒夜啼　[illegible]　傷食吐乳　兜科諸病　百發百中　藥店皆售　每包大洋　叁角
大連德記全棧大藥房發行

頭痛靈
男女老幼　神經頭痛　感冒頭痛　逆上頭痛　飲酒頭痛　一切頭痛　即時去根　各大藥房　皆出售　每包三回　大洋叁角
大連德記全棧大藥房發行

補血滋養強壯劑　保利他民
貧血　肺癆　衰弱　病後　虛弱兒童
營養不良　慢性胃腸病　精力疲乏
心身過勞之人
服了保利他民以後
血色可以改良　食慾可以增進　體重可以增加　精神可以愉快
包裝　一五〇瓦、二五〇瓦、五〇〇瓦
武田長兵衛商店股分有限公司
日本大阪市東區道修町
30-1028(N)

活性黑菲菌劑

若素

胃腸與榮養

澤村名譽教授發見＝專賣特許

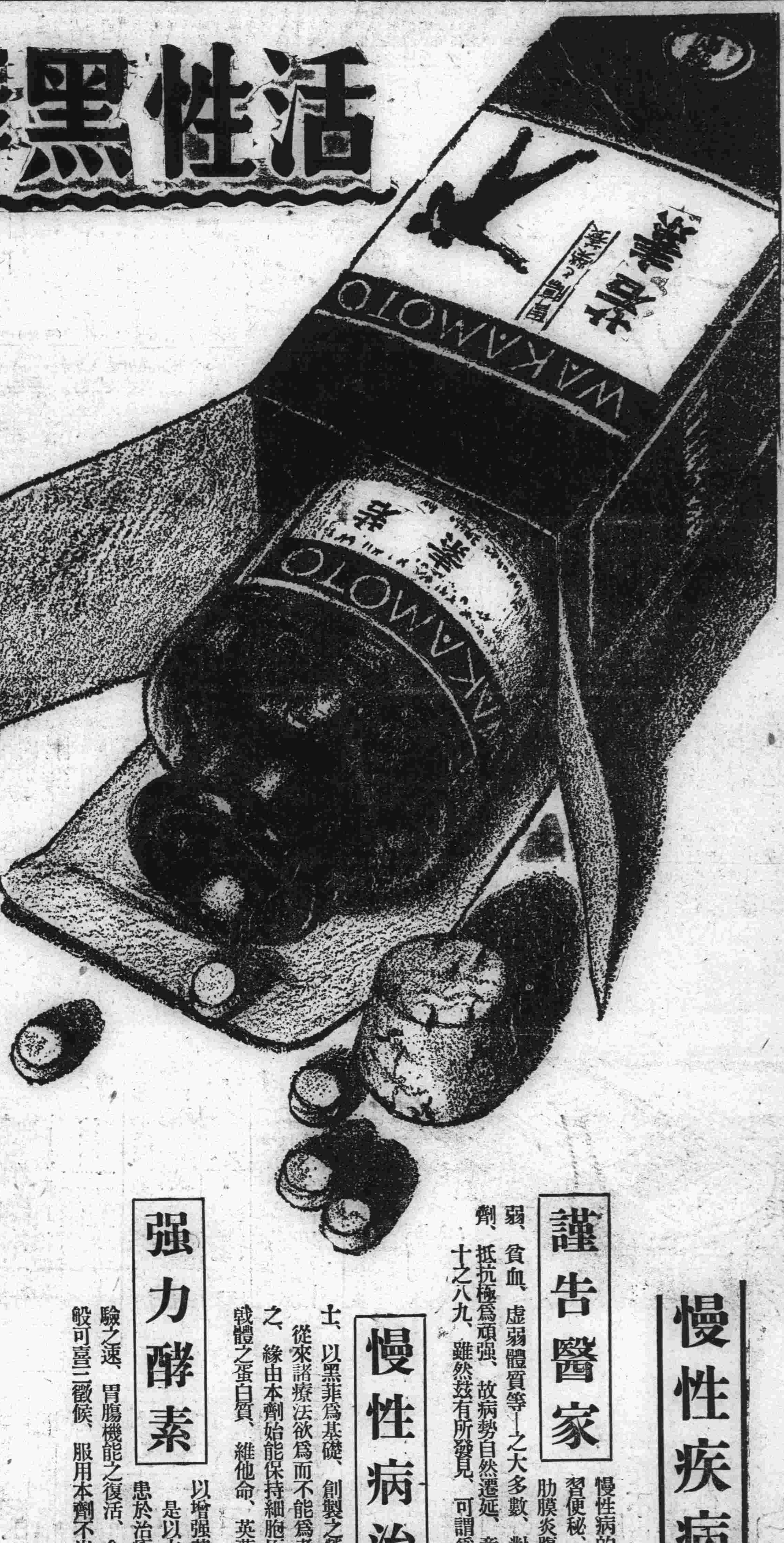

慢性疾病新療法

謹告醫家

慢性病的疾、—例如胃酸過多症、胃阿都尼(胃弱)、常習便秘、慢性下痢、腸胃內異常醱酵等胃腸病、肺結核、肋膜炎腸結核等消耗性疾患、腎臟炎、糖尿病、神經衰弱、貧血、虛弱體質等—之大多數、對於僅有對症的効果、而不出乎此範圍之化學製劑、抵抗極爲頑强、故病勢自然遷延、竟有速斷爲不治痼疾、徒事興嘆、束手無策者、十之八九、雖然玆有所發見、可謂爲於

慢性病治

療界、別開新面之療法、中外治療界、對此之認識與日俱進、勢將風靡世界之概、此即是東京帝國大學名譽教授澤村眞博士、以黑菲爲基礎、創製之榮養酵素劑「若素」也、從來諸療法欲爲而不能爲者、「若素」獨能輕易爲之、其故何歟、一言以蔽之、緣由本劑始能保持細胞原形質賦活作用的偉力、此項作用、不僅含有刺戟體之蛋白質、維他命、英蘇靈類似物質等之總和、且含諸種以增强其他酵素爲職之助酵素、而其力量爲最多所使然、是以本劑能使慢性病的衰弱、恢復於健全、誘導諸疾患於治癒之効果、非從來之對症療法所能夢想、而其効

强力酵素

驗之速、胃腸機能之復活、食慾之亢進、體重之增加、精力體力之充實、諸般可喜之徵候、服用本劑不出數日、自然發現、

藥價低廉

粉末 三十日量 日金一元六角 (用量每日三瓦一瓶裝九十瓦)

◇不取送費 直接向本會函購者、郵到藥費、雖僅一瓶、即急送達、不別取分文送費

＝總發賣店＝ 榮養與育兒之會 日本東京芝公園十一號地

＝海外代理店＝ 三井洋行
支店出張所所在地 大連・奉天・新京・吉林・哈爾賓・天津・北平・青島・上海・漢口・香港・西貢・馬尼剌・曼谷・新嘉坡・蘭貢・加爾各答・巴塔維雅亞・泗尼・墨耳鉢恩・孟買・倫敦・紐育・舊金山・西特里

＝滿洲代理店＝ 日本賣藥株式會社 大連市浪速町

如就近藥店・此藥斷莊時・可直接向三井洋行各地支店・或日本賣藥株式會社大連支店・去函購買・縱買一瓶・郵費亦由支店或會社負擔・急速送上

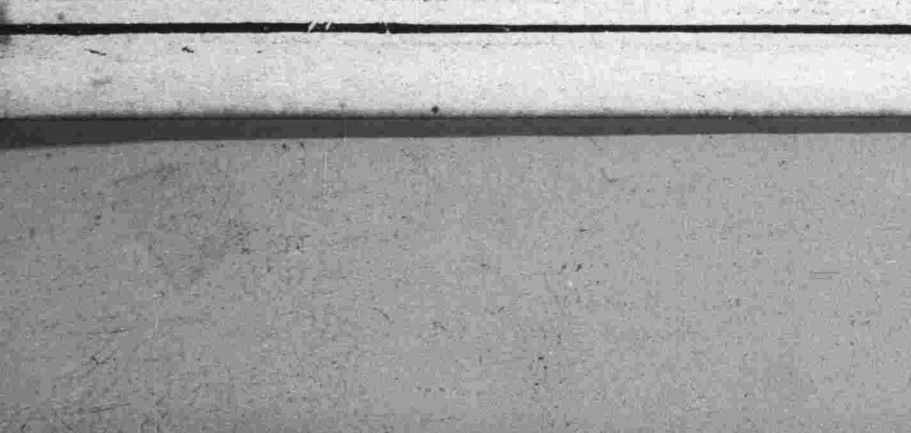

大正十一年七月二十四日第三種郵便物認可

滿洲報

THE MAN CHOU PAO

康德元年五月廿二日 星期二 No.4081 (一)

昭和九年五月廿二日

發行所 滿洲報社 大連市常盤町二十九番地

THE MAN CHOU PAO 29-31 Tokiwacho Dairen, Manchoukuo.

關東州及附屬地行政 設專任文官長官統轄
拓省滿洲行政機構改革案 近將與關係各省聯合協議

拓務當局就滿洲行政機構根本對策以關東廳改革爲中心鋭意考究諸般對策中重要事項如左就此等因與關係各省之方針必不一致故作成具體案後將與關係各省聯合協議

一、關於關東州附屬地一般行政之監督制度由現在之三位一體制度分離新設專任文官長官以統轄之 其命令系統於樂府一元化

一、附屬地行政權由政府收回置於拓務省之監督下

一、縮小在附屬地之領事館權限以圖擴充拓務省監督制度

一、關東州於文官長之監督下作一行區域設置州知事

一、關東廳移轉新京使 與滿洲國政府關東軍等聯絡關係密接

一、將對滿鐵之監督制度强化(國通廿一日東京電)

奉迎秩父宮殿下 新京警衛方法
現已入第一期警戒

奉迎秩父欽遣代理宮殿下之事前警衛新京上下各機關準備奉迎警衛爲特期萬全業已由憲兵隊警察署領事館警察首都警察廳等日滿警務機關嚴加種種協議於大典觀兵式充分獲得經驗之優良警察憲兵總動員佈置水潑難通之警戒網而首都警察憲兵隊已實施檢束不穩份子搜查家宅已入第一警戒期間迨入正式警戒組織由高等司法所成之特察隊注重警備當日新京署由全滿各地選出優良警官四百名以爲應援在高山署長指揮之下署員三百七十名共爲擔當最後的警戒佚應援憲兵來京時完整陣容與憲兵隊及其他各機關協力不眠不休大張警戒陣

留日兩貴冑 晉謁秩父宮
歡談移時始退

向滿洲國欽遣代理秩父宮殿下定於下月二日由東京渡滿洲於廿日上午十一時半皇上之弟溥傑與皇內弟潤麒兩氏在赤坂表町大殿伺候由秩父宮同妃兩殿下賜以拜謁奏上久違之辭並由兩殿下賜以種々金言歡談片刻兩氏於正午退出大殿(國通二十一日東京)

南京全國財政會議 於廿一日開會
代表百廿名議案七十五件 孔祥熙當日晨回寧

爲期改革中國中央與地方財政稅制之全國財政會議照例在財政部會議室開會到會者有行政委員交通財政教育鐵路各部及中央關係各省政府市政府稅關統稅處捐稅等各機關代表約一百二十名關於

一、減輕田賦附加稅

一、撤廢苛捐雜稅

一、整理中央及地方財政之統一

一、全國課稅間互取聯絡

各項全國財政稅制改革七十五案進行討議廿一日即會議第一日上午十時全員展拜中山陵墓自十時開會會議主席財政部長孔祥熙廿一日晨七時由滬抵京(廿一日南京電)

南京訊全國財政會議二十一日開幕十七日續報到代表二十九人大會日程已擬定二十一日上午九時全體謁陵十一時行開幕禮下午一時開第一次大會二十二日上午九時全體赴國府謁林主席下午分組審查會二十三日下午均分組審查會二十四日上午二次大會下午分組審查會二十五日上午三次大會下午四次大會後即行閉幕

財部賦稅司長高秉坊談此次財政會議連日收到各省提案五十餘件內容多爲減輕地方賦稅及確定地方預算對地方苛捐雜稅調查尤詳盡對裁減苛捐後更無要求中央補助情事會議提案頗一致且多屬實求是並無空談預料大會閉幕後中央地方能竭誠遵照大會議決案實施減輕苛捐雜稅當能爲人民保存元氣使農村經濟得有昭蘇機會

據財廳向財政會議提案要點擬整理減輕田賦附加稅則計劃主張止禁私擅派欵減輕田賦附加除保安費暫定正稅二元五角附加一元五角另辦外正附總數七元以上者減三成六元以上七元未滿者減二成五元以上六元未滿者減一成五元未滿者不減根據減數由各縣編造蔵出概算呈核再將各縣田賦附加連同保安費通整核減以不超過正稅爲原則如有特殊情形者正式稅統計亦不能超過六元該省墊付中央各欵概請停止如治理黃河建築飛機場等應請中央接辦并請中央在該省開辦所得稅遺產稅以上種種餘欵爲備充各縣及補助省庫之用

皖財政廳向財政會議提案甚夥最要者爲擬請中央通令閩粵兩省一體徵收洋米入口稅以資抵制外米傾銷而維院省產米在廣州兩地銷路又提該省廿三年度特種建設費亦需欵五百四十餘萬不敷甚鉅無法籌措請援浙鄂先例由中央按月撥助專欵廿萬元以利地方建設并請全國經委會撥借築路基金等案

北鐵四次中間會商 本週或將再開
因廣田外相仍不免斡旋

北鐵讓渡交涉經廣田外相熱心斡旋奏効中間會商業已順利舉行惟十四日之第三次會商双方主張對立稍有僵持之感因此駐日蘇聯大使猶烈涅夫氏十八日特訪廣田外相託其勸告滿方再爲讓步是以交涉刻已處於頓挫狀態然居間斡旋之廣田外相鑒於漁區問題及盧布換算率交涉並其他日俄間懸案尚有許多故希望交涉仍使圓滿進行是以觀測廣田外相仍不免將執斡旋之勞勸告双方妥協然則本週內或將續開第四次長間會商云(廿一日東京電)

携帶通車解決案 殷同廿日南行
當日晤許卓然詢南方情況

據定携帶通車決定案南下之殷同氏與廿日歸北平之許卓然氏會晤聽該氏報告南方情勢廿日下午三時決由北平首途赴南京(廿一日北平電)

通車通郵問題 與黃郛政權

據日前歸國之有吉公使以自信態度向新聞記者演稱「由通車通郵問題之文字觀之實令人可笑如火車業已開通且郵政雖徵收不足稅而早已開始發受關此已有相當收穫」等語若依表面的只按通車通郵問題事實思之實與上述異然而因何以此未具有重要性單爲地方的問題而惹起重大注視並因此而將左右黃郛之進退敷想黃郛去年所以進出華北者決非止於綏和迫近北平近郊日軍之鋭鋒而已於調整中日滿關係同時擬將中日協力之空氣先於華北釀成乃於期待邁入全面的中日提携大理想之下斷然而奮起者即黃郛自身亦曾談過其後黃氏之努力雖向上述方向邁進惜未獲得十分實績但不可否認其未努力也且眞提携之前提惟在双方之誠意其實現之能否須待其有無實現之能力者固不待言於茲通車通郵設關問題實具有重大之意義即

一、中日提携是否具有誠意

一、南京政府對於達成眞正中日提携之實力

一、黃郛政權究竟能否動搖中央有無向獨自方針邁進之實力

被視爲試金石具有重大意義之國際情勢於日本稍有不利當即變更方策與持有機會主義之南京政府進行眞正提携須熟視對方之決定後方可期待成功關此點因停戰協定之附帶公約通車通郵設關對內的空氣或依對外的空氣而踏路不前或不實行即可斷言爲對提携之前提未有誠意黃郛政局無論具有如何誠意若不以其誠意企圖動搖中央或以華北須依華北勢力向種種工作進行所謂對中日提携努力者實屬不可能是以通車通郵設關問題若不解決雖有誠意亦可斷定謂無實行之力最近雖盛傳全面的中日交涉行將開始然而較諸全面的交涉以通車通郵等認爲地方的問題或有作無關緊要問題之觀測者但此問題亦未必以如斯簡單之見解而可斷定者原來直接交涉之言詞極爲模糊想自滿洲事變以來雖未斷絕外交關係而亦未會進行何等之間接交涉而關於通車問題之交涉黃郛氏既受南京政府指示爲行政院之一官吏即直接交涉亦無何妨礙倘基諸直接交涉絕對拒絕國聯及第三國之介紹只直接在中日兩國間所謂在紛爭國間成爲直接談判形式以期解決滿洲國問題時則成爲未含有以南京政府之意向所傳之在不承認滿洲國範圍內之直接交涉關於此點益世報五月九日揭載之論說指摘謂「吾人雖不反對直接交涉然而既爲中日間總括的交涉則不能不提起滿洲國問題倘提起滿洲國問題日本必將拒絕結局所謂直接交涉除實行不可能外別無他策」等語結局直接交涉乃開始事變以來交涉陷於中止狀態之爲關稅問題賠償金問題等諸懸案之交涉漸次以謀解決者也對此或有認爲雖非新立案當然須恃對方之誠意如何漸次向全面的解決中日問題推進既如此須先解決通車通郵問題以爲双方之媒介依双方之誠意漸次以謀中日間之團結故將通車通郵問題看做與全面的直接交涉無關係認爲地方的問題者斷無其人至於成爲有吉公使甚大貢獻之南京關稅減低將於五月以後實現又南京事件賠償金支付意志兩點意志之表示雖屬相當之貢獻而對於打開全面的中日關係則相差甚遠對此點據觀測倘以此關聯於中日直接交涉之文字返不如與通車通郵問題具有密接之關係關此吾人對有吉公使之談話希望作通車通郵雖屬重要其他重要交涉案件殊多之解釋然則問題之通車通郵設關問題將有如何之進展對其成否有運命相關之黃郛政權前途將如何原來通車通郵設關問題乃爲自去年五月提出之問題而中國方面並不焦急並謂若不稍理解中國之長期辦法(外交次長唐有壬談)即將繼續長期辦法但現今已到與華方相對的中國須稍理解日方短期辦法而華北當局亦不能不有鑒及此在停戰一周年前黃郛會乘車於四月三日南下當時極爲元氣會在法租界自邸會見新聞記者團發表「蔣汪兩氏關於華北政策對本人之要求已全部得諒解」等語未久各報均載稱中日好轉之記事(未完)

中國接收水電

滬煙沽水線合同期滿經交部向大北公司交涉收回已於十九日由交部所派工程師會同大北工程師先將所有三線之機械逐一檢點後由中國接收至晚十二時双方又派員到吳淞將該公司水線頭剪斷與交部水線接連同時煙沽兩部亦同樣接收二十日晨由中部煙沽收發電報據該電報局人云該水線七百海里平日收入百餘元所有欵項十九日交清

正太借欵中 閻錫山 又與蘇領交涉
開發路礦資源

據最近某方消息客歲三月表面似已付清之對法正太鐵路借欵中因匯兌變動法方所受之損失華方已承認擔負茲聞華方運同該路軌道改作費又提議新借欵千五百萬元傳稱此係中央方面恐今後山西省內鐵路進展故欲藉此以阻止其與正太鐵路之聯絡而壓迫山西門羅主義但最近閻錫山氏爲謀省內鐵路之進展會與由津赴并之蘇聯領事巴愷爾蓋夫氏爲開發鐵路礦山等資源已行重要交涉云(廿一日北平電)

收復建寧後 殘匪退寧化
孫元良電告

孫元良電告官軍收復建寧後殘匪向寧化潰竄刻正追剿中(廿日福州電)

齊藤首相夫人 宴滿洲貴婦

齊藤首相春子夫人廿一日正午在首相官邸招待滿洲國今上皇帝令妹潤麒夫人及立法院長夫人等開午餐會法相拓相水野錬太郎各夫人等亦出席作陪極盡歡暢午後一時散會(廿一日東京電)

組旗族護國會
發起人正奔走求當局援助

奉天私立崇文中學校前副校長禮謙氏(三七歲)茲值溥儀執政登極實施帝政之今日爲期與清朝有親密關係之滿蒙漢旗族團結以保護八旗爲目的組織滿洲國旗族護國會本年三月以來於奉天準備設立籌備所中爲發起人之一人之莫東鎮氏於十二日赴新京對滿洲國各大員求其諒解懇請資金援助倘得民政部批准能得設立該會時必於奉天設立旗族中學校糾合滿洲各地及華北僑居之旗族而教育八旗前奉天僑民會長原口聞一氏亦爲本會顧問於裏面援助今後成行頗爲各方面注目

荷印嚴禁排日
對中國要求閉鎖領事館

在荷領印度之排日取締極爲嚴重最近在留中國人中因有露骨的煽動排日者故竟要中國領事館閉鎖是以中國政府頗形狼狽聞已要求取消該項要求云(廿二日上海電)

日菲決定解消遠東運會 另組織東洋體育協會
最初大會在東京由日菲主辦 招請滿洲國及荷印法印參加

自午前九時開會之定期會議中國竟未出席(二十一日馬尼拉電)

廿一日之定例會議由性質上言之當然要求中國出席但須着做中國不出席乃爲至當倘中國出席對已撤回之第三條改正案決再提出若被拒絕時決採取解消之方針又依此中國退席或不出席時則與菲島協議後以謀解潮倘菲島不承認時日本則以日本獨自立場決定發出解消聲明云(廿一日馬尼拉電)

定例會議至十一時半再開惟本日之會議爲特別會議抑爲延長前日會議之意見經阿部巴爾嘉斯二氏折衝之結果以本日之會議爲日菲兩國之遠東大會新組織設立委員會而協議新憲法相談定於明年在東京開準備委員會且定最初之大會在東京開催主催國則爲日本及菲島並招待滿洲國荷領印度法領印度及印度諸國繼即討論新大會設立委員定名爲東洋選手權競技會採用遠東大會憲法可決修正第三條例會於本年十月初旬在東京開會對此日本並提議希望菲島行示贊成而議決招請東洋所有競技團體於是審議提終了即入臨時憲法制定委員之詮衡出此遠東體育協會在事實上業經解消矣巴爾嘉斯氏聲明如左

我等於廿日會議上在混亂裏終了後又於廿一日開會招待中日菲三國出席而中國先表示應允却又食言故我等在此同意於日本提議之解消遠東體育協會並由日菲兩國協同發請招待其他諸國而設立東洋體育協會云(二十一日馬尼拉電)

東洋體育協會 職員已決定

在日菲兩國協同主催之下新組織之東洋體育協會役員已決定如左

菲島側 凱重巴爾嘉斯

日本側 平沼亮三、鄉隆

又特別憲法委員北島爲伊拉南日本爲阿部諸氏(二十一日馬尼拉電)

日選手將離菲

大會告終之二十一日天朗氣清陽光由雲中射出爲出迎日本選手一行之平洋丸定於二十一日午后一時離岸故選手團手携行李同至日本人倶樂部朝餐午前十一時半乘汽船赴碼頭登輪就返國之途(廿一日馬尼拉電)

大會之選手權
日得其四菲三中一

此次遠東大會各競技選手權中日本獲得田徑賽全能競技之陸上三選手權再加水上選手權計四選手權菲島得野球排球籃球三選手權中國僅獲足球一選手權所餘網球預定二十一日繼續日本對各期待球賽雖未得之成績但占大會王座之水陸兩競技就中尤爲水上競技日本已發揮偉力無遺矣(廿一日東京電)

網球日終告捷

昨日因雨中途中止之佐藤對阿拉蓬網球單賽於今朝十時出發前開始但天又雨佐藤在暴雨中奮戰告捷

佐藤 六—二 八—六 六—八 八—六 阿拉蓬

(二十一日馬尼拉電)

遠東大會閉會

至二十日午後天漸開晴各競技均照豫定舉行故於二十日舉行閉會式大會閉幕

水泳之成績

二十日水上千五百米及百米背泳成績如左

水上千五百米決勝

第一、牧野(十九分四十五秒二)(遠東新記錄)

第二、本田(十九分四十八秒)(遠東新記錄)

第三、北村(十九分五十一秒)(遠東新記錄)

第四、石原田(二十分三十九秒)

水上百米決勝

第一、遊佐五十九秒八(遠東新紀錄)

第二、豐田一分〇秒五

第三、坂上一分〇秒九

第四、高橋一分一秒六

百米背泳決勝

第一、河津 第二、清河

第三、入江 第四、明

日菲野球

第一回日本一點菲島一點兩軍至第九回迄皆未得點唯九回日本得一點遂成平局菲島最後雖力攻擊亦未得點遂入補回戰(廿日馬尼拉電)

四百米接力結果

陸上競技第四日於二十日午後三時半開始十種競技之後半及四百米接力

四百米接力結果如左

第一日本隊(鈴木谷阿武吉岡)成績四十二秒三

第二菲島隊(普恩達見拉、薩造列恩、克里斯巴爾、爾賽多)得點日本一〇菲島六 中國四(廿日馬尼拉電)

因憲法改正之爭執 中國代表退席
日菲代表交換意見 認中國退場須釋爲棄權

定例會議至午後四十分開憲法委員會首由阿拉期斯委員長起立報告繼由中日代表互相討議至一時三十分休息自午後一時四十分再開巴爾加斯主張改正第十條最後並提出盡可能使各主權國得以招待各國原來第十條希望改正爲大會出場國雖非正式會員亦得人場藉以維持中日兩國之體面因此頗惹起華代表强硬之反對且巴爾加斯及阿拉斯之揭案爲決不能改正第三條只許改正第十條後半之招待他國一項並希望採擇而沈代表斷言謂該會議倘始終因執此問題中國決由善後之組織脫退云

巴爾嘉斯氏謂此會議之成立因可解釋以出席國三分之二通過爲決故必得採決

中國代表對此稱此並非協議會因而無投票之必要如斯非憲法的會議我不能投票我等並不退出大會但退席本會議於是中國代表悉蹶然起立退出室外(二十一日馬尼拉電)

關於由定例會議脫退之中國代表將認爲如何行爲經日菲代表交換意見後日方略謂因中國代表之退場希望將遠東大會解消我等再重新組織等語而菲島方面則主張不希望解消遠東大會結局認爲中國之退場須作棄權解釋之意見趨於一致且會議決定仍繼續進行日本方面將阿拉斯提案認爲關於第十條者然而日本又希望改正第三條最後貝爾島斯談云下屆大會之招待將內各國發出故改正第三條爲不可能者並提出關此問題於本年底或明年在東京開催代表會議決定之提案日本表示贊成決定由日菲共同發表聲明云

日菲於總會後 發表聲明書
華代表談話

二十日之定時總會終了後由菲島體協與日本體協連名發表聲明書如下

因憲法第十四條解釋意見發生差異致中國代表部退出二十日之定時總會日菲兩國代表均抱非常遺憾且日菲兩國代表認爲憲法修正之決定須作依總會出席國三分之二之解釋而中國代表則昨依遠東大會全會員三分之二之解釋云(二十日馬尼拉電)

退出定時總會之華代表沈嗣良氏談話如下

我等決不能參加該會議而該會議若能續行第十一次競技時選手仍隨之續行競技(二十日馬尼拉電)

今日本報二大張

大滿洲帝國軍政部廣告(第四號)

爲廣告事查本部前招考之第五六期軍官軍需候補生業已在各考試地點司令部舉行試驗完竣在案現因甄別成績關係取錄與否改於本年五月下旬或六月上旬在各考試地點司令部榜示及登載滿洲帝國政府公報滿洲報大同報盛京時報泰東日報發表之恐未周知特此廣告

康德元年五月十八日

軍政部大臣張景惠

不得冒領網地公告

本號開設魚店百餘年所得網地較多執有契據爲業奈因務涉訟當庭呈驗迄未發還以原姓舊同財方面雖經遵判完結(賠償損害退給股權雙興福盡歸王吉善堂管業)而其他執事人等則依然進展其纖訟之手段也側聞漁業保護局有調查沿岸網地之傳諭換領憑證整頓漁區通查本區(即會台安一區)某漁董者對敝魚店從未傳知上述之命令具見居心叵測誠恐有串通親近乘隙冒領的情弊妥爲防患未然起見特向高等法院將自有坐落東島木溝西棗木溝暨海口外通子運帶之網地原契四紙抄錄結本一件已連次具呈報請總分局查核備案并懇填給新憑照以免侵佔而重主權即登報聲明官私各方統予注意爲感縱擅騰蔽之長亦絕不合發生効力焉

營口雙興福主人王庭惠謹白

本號法律顧問大內成美副署

門市房廉價出售

今有坐落奉天南滿站前霞町三番地之一〇門市房全部三十八間面積一千零三百二十四坪〇五合一七〇七一米度二七因無暇管理擬廉價出售勿論日滿各界士有欲買者請駕臨奉天大西關利記機麵莊內新京頭道溝人天利興內接洽可也

房主人史賓亭啓

招聘

本行現擬聘用一名對於埠頭轉運有經驗及熟諳英語者願就者請至出縣通二一二號謙信洋行接洽可也

鳴謝 太古洋行 和記洋行 聯保公司 賠欵迅速

敝號德聚福於三月十五日午後十時不幸倉庫起火延及櫃房將所有貨物舖墊如數燬盡幸事前在太古和記聯保三公司保有國幣一萬五千元之火險事後經三公司派員查驗並無虛僞等情遂欵即按數賠償並無絲毫留難與折扣領欵之下無以爲報特此鳴謝以誌介紹

奉天小北門裡 德聚福事主謹啓

吉林九臺縣謝瑞亭丢失大照聲名作廢

啓者茲有先人謝連仲領名街基一段計八畝坐落本城鐵道北信義街五號蓋有正瓦房及東西配房各五間東至鐵道西至潘性南至官道北至金姓業經登記領有證書於大同二年十一月十七日因三江好股匪進街丢失特此登報聲明作廢

本旅館

敬啓者本旅館設於赤峰三道街中間奉山汽車路過對面建築潔淨房屋院落寬空氣流通茶役伶俐房租低廉預有被褥注重衛生與別埠不同設有便飯食堂由客自擇並代旅客轉運一切兼理甘草商店望各界諸君往來駕臨方知所言不謬也

赤峰 同德旅館主人朱錫九謹啓

建築良機

本廠現存大宗鐵桶新馬牌洋灰急欲出賣並新到美國松地板以及建築木料三合膠板定價低廉

奉天大西邊門外 大林木廠 滿電二五一七〇 二五一四一

收買華北機器廠股票廣告

謹啓者敝人欲收買華北機器廠股票如有意出賣該股票者請至天津大旅社面議給價從優勿失良機爲盼

奉天南市場天津大旅社 閻心如謹啓

營口日新昌貿易股份有限公司清算處啓事

敬啓者本公司因連年營業虧損於五月四日股東會議決停止業務清理賬目並依法舉定清算人七人設立清算處在日新昌舊址院內所有一切未了各事及人欠欠人概由清算處接受辦理茲定於本月十二日起限期一月內來處登記以資實在除呈報地方官廳外特此聲明諸希公鑒本清算處現已聘請山田喜久雄律師爲法律顧問關於清算範圍內一切權益該律師盡依法保障之責合併聲明

康德元年五月十二日

營口日新昌貿易股份有限公司清算處啓

丢失地照聲明作廢

敬啓者茲於前民國十九年秋季經王君夢九使用劉永發領名房照地照壹紙作押使去欵人事變時以避免匪患等關係而所押之地照回惟因敵翻箱倒篋尋覓無着查此地照係前財政廳所發營字第三千七百三十二號西窪子村劉永發領名中則地十六畝深恐落於不良份子之手滋生事端除呈請營口縣公署存案轉請補照外謹登報聲明作廢倘有人拾得概作無效恐未週知謹此聲明

營口縣第七區田莊台 王恩照謹啓

高橋藏相決引責辭職
現內閣亦作退却準備
閣僚中有須速總辭職之意見
各方追訊責任強硬意見擡頭

帝人會社問題遂使大藏省銀行局殆歸潰滅責任者之高橋藏相亦決意引責辭職於廿日晨似已使其側近者向齋藤首相傳知此意且閣僚中亦以以肅正綱紀爲標榜之閣內不特再三受綱記問題之疑惑而部內復例閣議前後內閣將發生如斯之事件須行崩壞云（國通廿一日東京電）速辭職此意見漸行擡頭 林陸相山本內相後藤農相小山法相等由以上之見地對政府回避責任有反對之意向一方以須明責任所在各方面之強硬意見漸行擡頭故現於廿二日之定（國通二十一日東京電）

齋藤首相以廿日事件擴大大體爲預想者雖傳其心境無有變化依然於事件之輪廓判然豫審終結而善處之然觀此不過爲整頓退却準備而使後任者得圓滿接收政權之口實云（國通二十一日東京電）

現閣辭職爲時間問題
後任宇垣氏似爲有力
各方面之空氣現已漸次惡化

對於黑田前次官以下綱記問題波及其監督者高橋藏相之進退業已難辭其咎而其辭職或能意外早期實現亦未可知惟高橋藏相因自己之進退能直接影響內閣之運命關於此點而辭職之時期方法尙須考慮且齋藤首相鑒及事態如此內閣只有善處外別無良法固定最後決意迄到豫審終結有關係々準備下野一面對於後繼者推薦事宜亦欲充分互相協議而藏相亦不願推翻內閣之此種既定方針茲據於廿日下午與首相會晤之親近者謂首相之意見概如上述然而因事態之推移與希望打倒現內閣之各方面空氣漸次惡化現狀恐不能少待豫審決定非常關心所以現閣之崩潰或能早期實現無論如何政界各方面觀測現內閣之崩潰不過時附問題之見解已一致惟關於後繼內閣傳以宇垣說等最爲有力現不能下適確之判斷不遑有爲內閣之可能性而已無論何人接任未必盡得各方面滿足因此現內閣或能一時延命亦不能謂決無其事（國通二十一日東京電）

某事件之進展司法官之追擊愈趨切迫於二十一日晨六時四十五分將大藏省銀行局長大久保由自邸召至檢查局當受八木檢事之審查觀在二十一日將不免起訴收容之形勢如斯銀行局已失去主腦部陷入崩壞狀態頗引起各方面異常衝動（國通二十一日東京電）

高木社長困於追訊
供出贈賄事件
黑田次官事件暴露經緯

帝人疑獄事件已至急轉之路經自高木帝人社長被强制處分後對於黑田檢事之檢查痛切追及社金四十餘萬用途不明之點遂困於辯解方法不得已自供贈賄黑田次官及大藏省高官之事贈黑田次官亦明之數贈大野特銀課長七千圓含請託之意手交約金五萬圓相田氏五千圓戶木氏五百元悉奉送以表謝意而事件進展上據觀大久保銀行局長其責任上亦不免暫被召喚云（國通二十日東京電）

大久保被收容
後任之人選
加藤氏最有力

關於大久保銀行局長起訴收容大體已成爲決定的是以陷於全滅之銀行局人事調動將必急速實行至於銀行局長後任以日銀專任整理官加藤宋一郎氏最有力云（國通二十一日東京電）

拉西曼報告書（六）

拉西曼報告書全文、多至五萬餘言、本報已將其導言及第一章全文、登載茲以篇幅關係、不克全登、茲再將第九章全文、即第二章至第八章之撮要、及第十一章全文、即拉氏對於國聯技術合作辦法之建議、披露如後

第九章 第二章至第八章撮要

一、今欲陳述全國經濟委員會一九三四年份之事業進行計劃、則必須討論其經濟狀況、蓋事業範圍原視經費多寡而定者也、爲便利計、用將其預算及計劃之大致節要列舉之

二、上文所述各項事業及經費之分配如下

公路	六、八〇〇、〇〇〇元
衛生	五〇〇、〇〇〇元
棉業	一、〇〇〇、〇〇〇元
蠶絲業	七五〇、〇〇〇元
江西建設	一、九〇〇、〇〇〇元
西北建設	二、五〇〇、〇〇〇元
茶業	六四〇、〇〇〇元
燃料研究	一〇〇、〇〇〇元
經濟調查及研究	二〇〇、〇〇〇元
普通管理費及專家經費	七五〇、〇〇〇元
預備費	四三六、〇〇〇元
共計	一五、〇〇〇、〇〇〇元

二、如將計劃程序更較詳晰言之、則有如下述（公路）以四百五十萬元繼續建築七省聯絡公路、更撥七十萬元展築其他各省聯絡公路、又用款八十萬、興築西北公路五十萬元提倡公路運輸事業二十五萬元爲公路調查研究及管理費（衛生）衛生經費、定爲五十萬元、以供中央衛生實驗處各項事業費及管理費（棉業）棉業用一百萬元、大部用於改良推廣植棉事業調查棉紡織染製造及運銷事業（蠶絲業）絲業用七十五萬元爲栽桑、製種、設製新式烘繭機、育種指導、獎勵新式絲廠、設立聯合絲廠、及獎勵農民栽桑、育蠶等事業之用、（江西建設）江西省善後工作經費分配如下

推廣現行信用合作社、新設購買及銷售合作社、及南昌設立總管理處	五〇〇、〇〇〇元
全省社會改良事業總機關	五六〇、〇〇〇元
十個鄉村工作機關	三五〇、〇〇〇元
救濟災民及失業者	三〇〇、〇〇〇元
管理及預備費	一九〇、〇〇〇元
共計	一、九〇〇、〇〇〇元

西北建設經費分配如下

灌溉事業	一、三〇〇、〇〇〇元
畜牧	四〇〇、〇〇〇元
獸疫防治及衛生事業	三〇〇、〇〇〇元
農業合作事業	四〇〇、〇〇〇元
管理及預備費	一〇〇、〇〇〇元
共計	二、五〇〇、〇〇〇元

四、改良絲棉兩項計劃、業已分交棉業統制委員會、及蠶絲改良委員會辦理、該兩委員會、均以其業務與各該委員會有關之業務代表組織之、而以其業務與委員會不相關聯之社會領袖爲之長、其中棉業統制委員會之組織條例、規定其職權如下、棉業統制委員會對於全國棉紡織業、有指導、監督、及施行統制獎懲之權、蠶絲改良委員會之職權如下、蠶絲改良委員會對於全國蠶桑、絲繭、各業、有指導、監督、及獎懲之權、蠶絲改良委員會得先就一定區域、或一定範圍、實施統制、逐漸推廣、以達到全國蠶絲統制之目的

五、全國經濟委員會之審議委員會、業已成立、以中央研究院總幹事爲主任委員、以全國經濟委員會秘書長、地質調查所所長及各有關部會之長官等組織之、此委員會之目的、在以中央研究院之技術上意見、供給全國經濟委員會、經濟委員會每一計劃、應先交付審議委員會審議、而審議委員會認爲經濟委員會應辦之工作、亦可自行提議於經濟委員會、審議委員會又一職務、爲審絡及分配經濟建設計劃之研究工作、此項問題、據吾人所知、由經濟委員會之事業程序中、發見若干、又此項研究工作、審議委員會分配之如下

（公路計劃程序）一、由地質調查所調查燃料問題、由公路處調查改良之公路、及最適用之馬達發動機及車輛式樣、前已言之關於研究上述問題、經濟委員會曾請求國聯交通運輸機關合作、而中國技術人員、今夏亦將赴日內瓦商討精確之調查方法也（水利）水利處正在徵集文件、不久將以之携往日內瓦定今秋選派來華之專家先事商酌（棉業統制委員會）中央研究院現正在研究設立棉業研究所之計劃（土地政策）土地委員會對以委員三人組織之、此委員會技術方面之工作、如陸地航空測量方法等、亦請求國聯之技術合作、一般經濟問題輕便工業之現狀、及其將來之發展、關稅政策之功效、以及貨幣政策對於經濟發展之影響等諸問題、現由中國經濟學家奉審議委員會之命、在國內外正從事調查研究、而此次工作之進行、亦將請求國聯之合作與輔助

俄外長故作危人言詞
稱遠東方面危機切迫
奔走國境小國間求承認蘇聯

蘇聯外務人民委員長李德維諾夫急赴日內瓦之理由云爲遠東方面危機切迫乃爲講求此對策傳氏對法外長巴爾都語云 若萬一事變爲不可避的蘇聯爲堅守當方國既以使西部國境無可慮者爲急務復於他之機會言明 莫斯科政府因現日德兩國準備戰爭故以軍縮會議之提案加國須速討議蘇聯之相互條約且須締結地域的相互援助條約 且李氏爲承認蘇聯問題奔走於國境小國間（國通二十一日東京電）

甘財政殊困難
孫軍擾寗臨時費支出卅萬
就食客軍佔省軍費之大半

南京訊、朱鏡宙十六日談、甘省財政困難、積欠不下一千餘萬、余長財廳後積極整理、統造預算、清理積欠、理出賦、實行改屯爲民、整理附加稅、契稅籌設農民銀行、公開票價計劃、取銷撥款制度、改革簿記制度、籌辦營業稅、惟本省自孫軍抗命入青後、臨時費支出三十餘萬、現善後事宜、需款尤鉅、非本省力所能及、二十三年度本省軍費支出六百五十餘萬、其中客軍就食數佔三百六十萬、應請中央直接發放、同時甘省所有國稅機關、亦應由中央派員接收、以求統一、朱又談蘭州金融及貨幣、謂蘭州昔有西北農工中國等銀行、因濫發紙幣、與時局影響相繼歇業、人民損失極大、紙幣信用掃地、一般交易均用硬幣、匯兌存放款事、由錢莊銀號辦理、又蘭城有當業十三家、利率在三分以上、內地有高至六分以上而無處可借者、足見經濟枯竭、惟望中央在甘社組大規模金融機關以資調劑云

吉省警備司令部
設憲兵練習所
第一次養成憲兵二百名

吉林省警備司令部決定設立憲兵練習所一面警備司令部名最近將始開正式募集關於爲期第一回養成憲兵二百餘採用決排除從來一切之情狀主義基諸思想學力等採取嚴重試驗之方針云

計器公司招宴
新京記者團

滿洲帝國實業部依法釐定之品物度量衡器委由滿洲計器股份有限公司倡行推銷茲計器公司董事長張亞東氏副董事長三輪震一氏爲聯絡首都駐在之滿日新聞界感情起見特定於五月十九日午后六時三十分在頭道溝大和通大陸春飯店設筵柬請滿日記者一團人同等蒞席歡宴屆時當有一番盛況云

津海關分設
帆船管理所

天津海關遵上海總稅務司之命此次在秦皇島廟島威海衛及石島等處設立帆船管理所並公布凡從事外國貿易之帆船自六月十六日起一律須報告當局查此舉爲防止以帆船密輸故大連滿洲國方面頗爲其苦云（二十一日天津電）

東京日本橋（東京驛至近）
八洲旅館（Hotel）
設備完全、招待誠實
帝都中央、便利無比
宿泊料（帶朝餐）一人三圓五以上
大歡迎滿洲人
滿洲人之來京者多選住本旅館頗呈繁昌之象
滿洲茶館設備開始

帝都第一之旅館

金剛法會不能救國
外交亦太軟弱
遊膠東途中馮玉祥談話

濟南快訊、卜居泰山五賢祠之中委馮玉祥氏、近忽遊興遄飛、擬赴膠東、濰縣、黃縣、蓬萊、煙台等地旅行、藉以流覽名勝、山東省政府主席韓復榘除代備專車汽車之外、並另送路費三千元、馮於今日（十五日）早六點離泰安、八點三刻到濟南、韓氏及熊斌等多人迎至車站、邀馮至省府談話、並進早餐、馮旋於十點二十分出省府到膠濟路乘車東去、下午兩點到周村下車、轉赴長山及鄒平鄉村建設研究院參觀、旋於六點返回周村登車赴濰縣、晚八點到達預定當晚即停宿濰縣、記者曾預迎馮氏於泰安、在泰濟途中作長時間之談話、茲將一切情形分述於下

我最近讀春秋、就個人見地以札記體裁著了十六本書、名字就定爲馮玉祥讀春秋札記、我本是丘八出身、智識不高明、但是我也不是老學究、我是以革命的眼光來看春秋、把裏邊的迷信附會之點及一切神話通通去掉、過去迷信太深不知注重科學、一般人總覺得古人是聖人、今不如昔、但我說昔不如今、因爲從前的書籍迷信的記載很多、譬如春秋上的日蝕地震卜筮等等、長篇記載、繩以近代科學的眼光、簡直是荒誕不經之談、且每逢日月蝕時、上或擂鐘擊鼓、或請僧道念經等無意識舉動、近代科學昌明、對於地震亦能預爲推測、而知眞是科學的萬能、馮氏登車時泰安縣長周百鍊到站歡送、馮亦請他吃油條並且說你是公務人員、光陰很可惜、你請回去罷、不要因爲我是來送我幹甚麼、你就必須中央及國府委員、當時馮之參謀長邱斌發言說、縣長因爲馮先生是平民、來送平民、不是送中央委員、相與大笑、馮又托以兩事、一查有無閒附一人、在泰安險賬、我替他還、二、轉知商會各商以後對於我的一人律別險賬現錢交易以免麻煩或者老百姓吃了虧、縣長周百下車專車遂於六點二十分離泰北開、馮先生在車中談笑甚歡、記者叩以在泰讀書之心得、及最近著作、並對世界大勢、中國前途之觀察、以及東遊之目的、與動機等、馮氏就記者所問、一一作下列之答覆

我中華民族向不注意科學、甚至像戴傳賢一類的中央大員、猶大提倡其時輪金剛法會、試問如此怎麼能救得了國、我以爲我國今日應當大大小小老老少少一致起來提倡科學、中國過去在帝制統制之下多爲一班帝王立傳而對於關於老百姓的事、一字不提、譬如某年大水爲災、只記有此事、而無詳傳、這皆是專制時代不願老百姓呼寃、只准頌聖王恩典、我在泰山讀書共請了八九位教員、講中國經濟的陳君平先生、講世界經濟宋瑞章先生、講中國政治徐默生先生、講英文陳國樑先生、春秋左傳范明樞先生、講世界政治趙澄之先生、講德治先生、最近研究生物學、講的很好、我覺得要中國人人明白生物學、就是有一半人明白也不致於如此、三分之一人明白、也不致到了現在的樣子、研究心理學、先生本月三十日可以到泰、我國古代不少外交家、如春秋時齊國的晏嬰、楚國的屈完等、皆出使鄰國、不辱使命、造成可歌可泣之歷史、現在我們的外交、真對不起我們的祖先、有幾個字可以代表、就是外交軟弱、如麵條子一樣、叫作麵條子外交（下略）

陳李分電西南各省
揭發元老陰謀
實力派皆主張撤廢兩機關
李宗仁即將返邕

南京訊、陳濟棠李宗仁、白崇禧、湘各省軍政當局、將元老派各項陰謀分電川、黔、滇、湘各省軍政當局、請一致設法嚴密防範後、使各元老野心企圖敗露、現川黔滇當局以元老派對於不利中央已間接表示贊同、尙在西南時局之各項進行、積極密謀、謠言日益紛起、爲使中央免去南顧之憂、特先後一致電陳李、建議於最近期間由粵桂兩省高級將領發起、聯合川湘黔滇四省軍政要人發表聯電、表明反對西南兩機關之意見、及擁護中央之決心、以資安定西南局面

廣州通訊、自湘省黨部四全大會決議請中央明令撤銷西南兩機關之消息傳播後、霹靂一聲、給予西南兩機關及各元老政客一重大打擊、繼之有滇主席龍雲、黔主席王家烈、均紛電粵桂兩省軍事當局陳濟棠、李宗仁、徵詢意見、以便作共同表示、究其實言之、西南各省實力派對於西南兩機關已有告朔餼羊之感、元老政客爲維持其活動之地盤、勢必掙命掙扎、故其最近策略、一爲掙命造謠、以淆亂國人之觀聽、一爲拚命造謠、以淆亂國西南將實行組府、並以離間中央與西南各省之關係、一爲向實力派領袖拚命包圍、冀因此以轉移實力派之意向、而最近元老派之力促蕭佛成返國、亦欲利用此老向實力派包圍耳、最後命運如何、恐惟有元老派自知也

香港訊、李宗仁以南路剿匪計劃已決、定日內返邕一行、視察桂各項建設云

香港訊十七日總部開國防會議、海陸空將領均出席、自下午二時開會、至六時始散、內容不詳、十六日政軍聯席會議、陳濟棠所提華南各種防務案、議決交由十四集團負責辦理、據佛成談、西南態度不變、現正極積充實內部云 南京訊、西南總督擬赴桂參觀、李宗仁日內回桂

內部化驗 商標註册 海關放行 之天然清補丸 又名天然解癮丸 人稱槍上斷癮丸

君有白面、嗎啡、鴉片等嗜好否？
如願不受絲毫痛苦、見煙漸漸自厭乎
如願吸煙遂時可以勉乎
如願精神爽快、飲食加增、大便暢利乎
面無烟容乎
速服

此丸本爲清補品、兼解煙毒殺癮自緩、自可遂意減吸、大癮約用一打、小癮半打、不等、煙毒煙菌、由大便黑色、小便黃色、只要按日服藥二次、發之大小、准保七天減七成、半月斷淨、另有說明書、備索、每盒二百零七粒、洋一元二角、半打六元六角、一打十二元、足證無絲毫痛苦、漸漸剩下不論癮

△清金保肺丸 每盒三粒定價現洋一元二角、試用包每付八粒洋六分、每次函購、一盒至一打、郵費二角郵票代價不扣、注意 服後十分鐘見效、多年咳嗽喘服一二三付痊愈、如不信請新得外感咳嗽服一二三付痊愈

△經理球丸 每盒三粒定價現洋一元二角（外帶藥）每盒廿付定價現洋一元二角（內服藥）先試服即知不謬也 ……始歡月經血不來、外帶理經球、內服理經丸、頭痛腹痛赤白帶下、至期不來、逾期不止、自汗盜汗、氣短陰虛、胸悶脹眼、乾血癆症、三日見效、十日痊愈、子宮寒冷、久不受胎、及一切婦女百病、輕者一盒痊愈、重者三盒保好、望一索得男之念者何不一試乎、必可立見奇效

天津閻氏製藥所出品
哈爾濱總經理處 道外桃花巷街門牌二千五號 閻氏藥室
奉天城內鼓樓南日站衛生町 志雲翔

全部鋼鐵本特式金庫倉庫扉手提金庫各種製造

批發
大阪市東區內久寶寺町四丁目（松屋町東入）
商古谷金庫製造所
電話東二六九六

春華医院
專治 花柳病 患瘰 治療 開始
徐榮

滿洲中央銀行回收舊幣緊要廣告

逕啓者查敝行自成立以來繼承之前奉天東三省官銀號吉林永衡官銀錢號黑龍江省官銀號及邊業銀行所發行之左列各種舊紙幣按舊貨幣整理辦法本年**六月三十日**（陰曆五月十九日）以後即一律失其通用之效力在前此之過去敝行曾不斷努力於種種之宣傳以期增回收之效率現在限期既迫切盼一般商民從速持兌國幣以期永遠可以行使除另以傳單喚起注意外恐未週知特此廣告

現大洋票　吉大洋票　哈大洋票
吉小洋票　奉大洋票　江省官帖
奉小洋票　江大洋票　吉林官帖
江省四厘債券

康德元年四月

加比珈琲精

カピーコーヒー エッセンス

現正風靡世界飲料者何也珈琲是也
現於日本東京甚有名聲之珈琲出現
加比珈琲精者是也

漆黑濃液所引誘之良好感覺
舌端、美感、芳香馥郁、且其味道之高雅、凡爲人者、無不憧憬之名稱、加比珈琲精是也。

憧憬無比之加比珈琲
一飲加比珈琲、年輕者則踴躍不止、淑女者則眼光發輝。宜乎儘於東京、大小珈琲店、共有一萬五千餘家、大阪市內、有七千家、神戶、京都、共有二千餘家之譜、其盛況不言而喩、實是珈琲風靡世界如何猛烈之明證也。

加比珈琲精之發明
煎出珈琲之手藝、實屬難事、因此、爲省略煩瑣手續起見、加爾比斯公司、以獨創大規模設備、成功多量產出者、則爲本品加比珈琲精是也。

加比珈琲精爲世界第一
一、**因用世界第一之良水(東京多摩河之水)浸出之故**
日本、夙稱水國、水質之良好、世界各國、皆不如日本、是爲不必贅述、用如此良好之水、爲原料而製造者、則爲本品加比珈琲精是也。

二、**原料之嚴選**
南美巴西國產、阿剌伯國產之毛哈種、與中美危地馬拉產等優良珈琲荳適宜按配、用特別裝置焙煎、抽出精分、而製造者、實爲本品、加比珈琲精是也。

經濟的
如有客人、即能沏之、只有開水、白糖牛乳(罐頭)、則可手續簡便、且將本品、稀釋、二十倍、而用之最爲經濟的。

用法
先將本精、用茶匙二匙、置之碗內、後注入開水、再用白糖牛乳(罐頭)、應嗜好調味則可。

裝器種類有三種
珈琲荳根抵一封度者 五十人可用
根抵半封度者 二十五人可用
根抵四分之一封度者 十二人可用

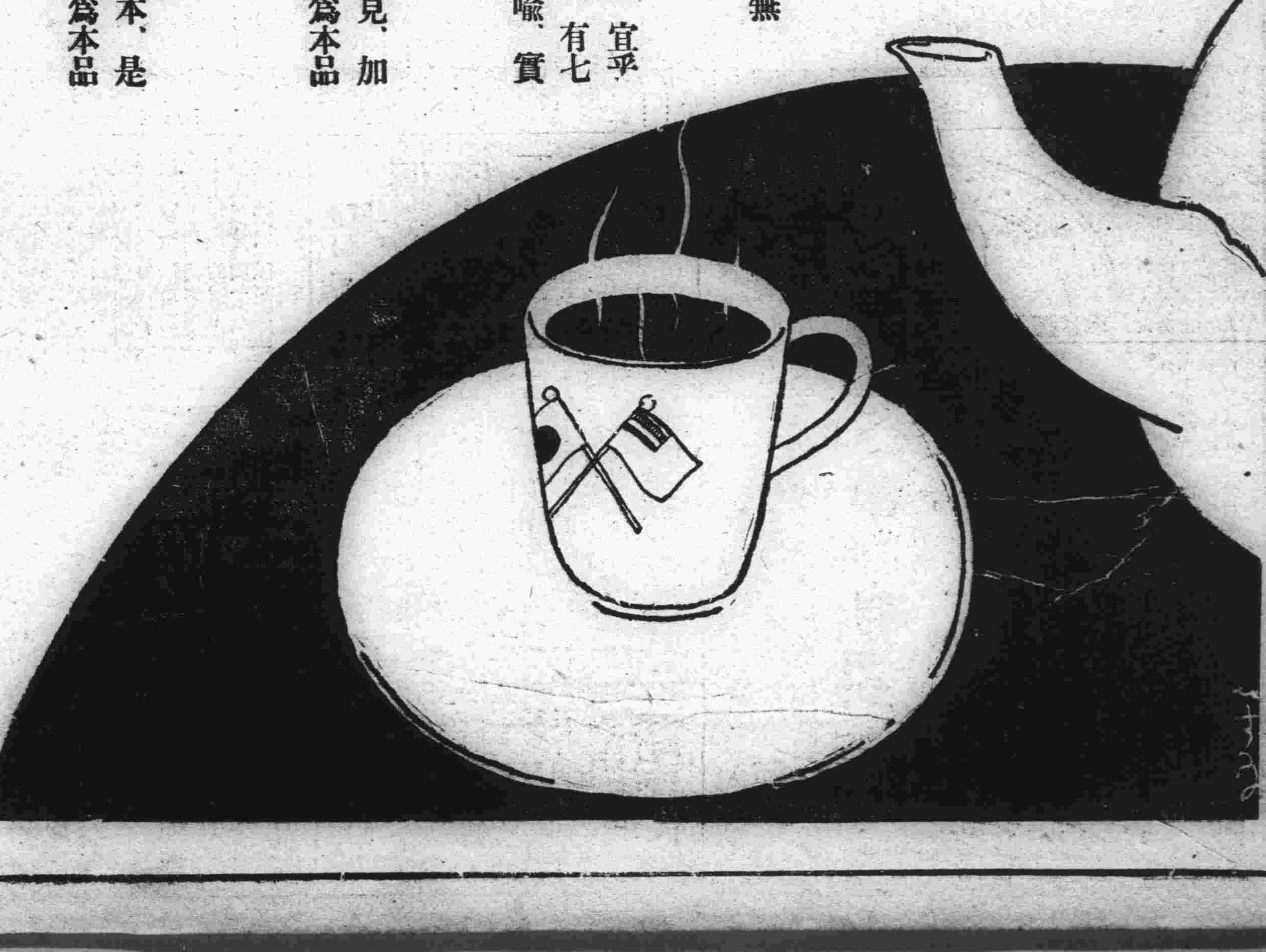

代賣店
安東縣市場通三丁目 福田商店
大連市榮町 三星洋行
奉天千代田通 小杉洋行
新京日本橋通 福田支店
新京富士町四丁目 福田商店

如就近食料品店中無本品時就代賣店購買爲盼
貨樣奉送

加爾比斯製造公司
東京市麴町區丸ノ內有樂館

奉天

警備軍步騎兩團 軍旗奉戴典禮
特備自動車接送來賓 舉式後會餐幷觀新劇

奉天警備軍司令部為闡明軍旗之意義使國軍徹底認識明瞭計擬定於月之廿日在北大營舉行軍旗奉戴式等情早載前報日昨廿日正當舉行之期是朝雖陰雨迷濛而前往參加之各方來賓卻仍踴躍非常故自午前九時起由警備軍司令部特備專用自動車往返於司令部北大營間載送來賓十時許各方來賓到齊一切準備亦已完畢由此即開始舉式其順序（一）奉迎軍旗式（二）軍旗到達北大營赴隊本部休憩式（三）軍旗入場同時詔書捧持式（四）團長拜受詔書式（五）團長拜讀詔書式（六）部隊向軍旗行分列式（七）請司令官及顧問訓詞並來賓祝詞已開始舉式之後細雨迷濛中已變為微雨淋漓惟自于司令官以下各將校各士兵仍然精神煥發冒雨舉行僅司令官訓詞及來賓祝詞一項因雨中不便舉行暫為簡畧約十一時許微雨淋漓中式已告畢如是賓主一同請入該營之正廳中開始會餐席間由滿少將代表于司令官向來賓方面一一致謝畧云今天大雨蒙諸君參加本式敝司令官感謝非常及一般士兵亦歡喜莫名云云滿少將語至此乃又轉出一種喜悅之顏面之于司令官姓于按于與魚之音同魚有水而後興旺故于司令官不拘幾時只要當着慶祝的時候必須下雨故今後于司令官為主之一切慶祝事望諸君來參加時務要帶來兩衣云 會餐中該隊所辦之種種餘興如高腳秧歌等均在雨中出演惟新劇一項則別有蓆棚來賓於席散後可隨意去看新劇誠為近來未有之歡會按是日所演之新劇名曰『最後的勝利』編劇與出演均為該隊中之十

軍官候補生 揭曉期延緩

奉天警備司令部日前招考之第五六兩期軍官候補生考試早已完畢原定於日昨廿日在該司令部門前榜示及格者惟昨因檢閱成績未完致未能如期發表茲又改為本月末日發表云

多數胡匪 一網打盡
正在訊問中

瀋陽警察廳第十署之署員以該管內近來之搶案頻出不鮮居民恐慌為此不眠不休搜捕犯人十九日晚在北市場大觀園內觀劇中偶爾發現可疑者二人格鬪之下逮將其捕獲署審問始知該等一原籍山東現住大西關素以修理皮靴為業姓佟名德生年二十歲一為現在小西邊門外皇寺居住之蘇廣德二十六歲對該二人經嚴重審問彼始吐出事實供稱除業二人外尚有數名於本月七日晚四人共謀在皇寺行搶一次又於二日一晚間在北市場行搶二三次共搶現款數百元並稱自係匪首該署據供俄然緊張大肆活動追獲在逃之犯人天理昭彰十九日晚在北市場工業區之娼妓館竟將一十犯人七名一網打盡其在大西關門胡同所藏匿之手槍三支子彈以及貴金屬品衣服等一併搜出有否餘罪由瀋陽警察廳正在繼續審訊之中

為妾不堪虐待 逃入同善堂
定能拔出苦海

大東邊門外黃土坑住戶張某的三妾張氏四妾袁氏相攜潛逃等情大概已誌前報惟該張某原先不過係一木匠出身何竟能娶一妻三妾並又有很多的房產彼及一再的娶妾其夫婦的感情自然疏遠與妾的愛情當然是能比其妻增高彼又因為甚麼反與其妻及次妾通同一氣逐日虐待張袁二氏其情甚不可解記者因其事出離奇故不厭其詳親往其附近及其親友處探詢今將所得詳誌於後想閱者諸君亦所愛閱也該張某名富字儉臣現年五十八歲原籍瀋陽四區陳相屯東鄰塔山人自幼以木工為業家有地二日娶妻張氏係隣村女年歲與張相等後因木工不能發家遂將住房及地完全賣出伊夫婦遂即來城在大南關柴草市附近聶姓院內賃房居住就便謀事後因謀事不易遂將所賣房地價資在該處放印子錢為業其妻張氏尤為刁惡對於借貸各戶倘至期或逾期不交還者伊即以非理對待不拔鍋即是拿被種種惡劣的行為實難盡述然其夫婦卒以放印子錢發家斯時親友中見張某為人頗極能幹遂有願與合夥營業及其他事業者但歸終無有不受其害者因之良善的親友均不敢與來往彼時張某由木匠一變而為富家翁遂每以子嗣決之為念後遂娶南關孫姓女為妾該孫氏過門後彼夫婦即擬用虐待手段但孫氏的人品與彼夫婦相等有時因事爭吵而孫氏並不少讓並因此事屢次對質公堂卒至該夫婦不敢虐待方始和好然孫氏過門數年並無所出遂又娶張氏為三妾張氏係南塔人其家甚貧張某用洋五百元聘禮定妥但過門後仍無所出該張某復又用大洋五百元定妥城西袁姓女為四妾其時正逢東門外地基開放張某遂在潘家墳買領地皮（前報黃土坑係該處總名稱張某房產實在潘家墳）蓋有住房八十餘間按其房修工時錢不敷用均轉借於親友的當時應許房租下來即行付還但二三年間所借各處的錢並未按時開付以此卒見其人之陰險了該處房屋落成後張某遂將全家遷至該處惟張袁二妾受彼夫妻之虐待其原因張某年歲已老張袁正在年青恐其另交情人故二氏的住房每晚上鎖清晨始開日間就是工作之際亦須由張妻等監視寸步不准出戶亦不准與男性的交語稍有不遇即用非刑毒打該家庭的黑暗地獄誠我滿洲國王道政治之下獨一無二之惡家庭也尤可笑而可怪者妻與次妾孫氏尤能助其淫威將張袁二氏吊打過令口供在家時與何人通姦是否生有私孩彼輩所為之事很多均是一般人不能意畧者在該張袁二氏逃走前十數日有其妻張氏娘家侄兒求其謀事在伊家中住了二日除由彼三人輪流監視外夜間睡覺時亦將其侄住宿的屋門上鎖概防其妾有私奔之事也其侄見景可怕遂不敢多住事未找妥因即行歸家又有其妾袁氏娘家因某事需款甚急持地照來與彼借款五百元該張某將地照留下借字寫妥令來人畫押後即行收起然並不付款聲言款已拿去此事日下仍在懸案聞袁姓刻已呈領新地照矣按張某一生所為不法之事頗多此不過其大概因與其逃妾事無關故畧言之但該張袁二氏純係正人不過因家貧其父母將伊等送入火坑受盡種種的虐待日下該二氏已逃入同善堂該堂訊明二氏頻受虐待之原因日昨已通知張某令其前往對質其結果雖尚不得而知但該同善堂乃係救人於苦海而登彼岸者似此黑暗的家庭該二弱女受其種々的非法待遇想該堂長定能秉公設法代彼二人謀一生路亦未可知故誌之以觀其將來也云

李所長克盡厥職

瀋陽縣北七區警察署新城堡分所長李雲芳氏開原縣中固人也為人少年老誠作事認眞歷充警界分所長之職前曾在瀋南四署管境充當分所長頗得上峰以及紳商所贊許忽於日前接得上峰命令被調至新城堡分所實因新城堡分所位置接近於日本附屬地非得幹員不堪勝任李分所長自到任以來不到一月即將所內一切整理得井井有條極有秩序對於地面亦極和藹可親日滿方面極表歡迎若該分所長者誠能與警界增光實可謂警界中之一員健將云云

療治紅傷的醫士 係被胡匪架去
滿日合辦的綁票行為 竟為六署搜查班破獲

奉天市第六區警察署長董長崑氏刻為友邦日本特使秩父宮殿下來滿董署長督率官長警於管界實行警戒編組特別密行搜查班一齊搜查戶口於本月十九日午前十一時許特別搜查班第三組特務警長張同門牌一五六號東生堂藥舖紅傷醫師丁桂菴年三十八歲於本月十四日午前十時來一不識之人聲稱住在保安堡因小孩由樓梯吊下將腳脖卡斷請先生前往醫治（該人票即係醫士桂菴）後同乘車來至第六署西教場分所管內新平康街門牌二五七號日人渡邊信吉（門牌青）處讓至樓上外有滿人二名將其綁上双足帶鎖藏於日人古本新助床下至今經過五晝夜幸被該署警察救出據云該匪等强迫向家去信一五次要求急籌國幣五千元約定今日下午六時送至保安堡西南滿鐵路右側如見有二人一並坐在地上者就可近前答話交錢不然今晚就得廢命等語說畢淚流如注該署長董長崑聞此慘狀急令警務主任王志孝率領官長警十數名更換便衣潛伏現場臨近迨至午後一時忽有日人一名手提猪肉包子一包走進是屋當時拿獲帶署因治外法權關係董署長以電話通知商埠憲兵分遣隊奉梅木吉郎經互相嚴訊之下該日人承認與匪合夥不諱並供此肉包實係預備給人票為食物者現在同匪古本新助已由憲兵帶去懲處獲匪正在訊問中關於此案尚有共犯數名董署長督飭部屬以不眠不休之精神澈底搜查中諒該小醜定難逃法網據確實消息董署長於大同二年二月由第九署蒞任以來共檢舉重要國事犯强盜殺人綁票等票案計十八起人犯三十七名之多該署長屢破要案不但長官長常有嘉獎即地方人民亦莫不以手加額有口皆碑實在托福非淺云云

（按：本文自「同門牌一五六號」前一段如下）看票匪人張玉興拿獲連同票一併帶署經署長董長崑指導官矢加部宗太郎上原喜一郎司法主任張成文等詳訊結果得悉人票係奉天市第三署大南門外分所管內火神廟胡

菱刈長官抵奉
省各要人蒞站歡迎

菱刈長官為校閱在奉之軍隊於十九日下午一時半由新來奉屆時到站歡迎者有臧奉天省長于司令官三毛司令官土肥原特務機關長降車後在貴賓室與出迎者逐一會見後即往青年訓練所校閱中學生後即下榻於瀋陽館滿日各機關並定於二十日晚在大和旅館共同舉行盛大之歡迎會云

遼陽附郭 胡匪蠢動

奉天省公署因安圖縣共匪消息吃緊為偵察敵情兼為蒐輸彈藥等已於十八日早朝派旅客飛行機出動一節已見別條茲該省又據遼陽消息云該縣前該縣城內外日來匪人又思蠢動日城內東大街萬順興竟闖入匪人多名軍火齊備脅迫財物結果搶去大洋二百九十圓國幣一千三百元金票二百六十元省署對此思動小醜刻在謀劃對策中云

藉買紙烟為名 搶刧雜貨商
警署追緝强人

奉天新市街好久未曾聞及强盜行搶之聲不期昨日早朝六時半許在繁華熱鬧之柳町突有四人組之强盜出現被事之家乃該町八番地田潤升所開設之雜貨商永興合是早六時許店員王學將年二十三歲正當起床之後打掃室之內外時見有四名滿人同時進來口稱買烟紙煙王店員隨手拿起紙煙外遞之際匪人已掏出手槍兩面挾逼將王逼在室之一角由二人看守由二人手持槍進入至入之寢室用腳踹起主人手槍勒逼之下搶去現金七十元金戒子二個悠々逃去目下當管警署追緝强人中云

賣舊家具 應隨時注意
不得收買賊贓

瀋陽警察廳長齊恩銘氏鑒於近來屢次發生竊案而事主丟失的物件頗多該管警署與分所事前既疏於防範事後又未能就獲其勤務之疎懈亦是咎無可辭今為預防再有竊案發生起見故於日昨通令所屬嚴厲搜查犯人外並對於該管界內之收買舊傢俱等商販詳加考查有無是項賊贓以便究其來源嗣後並該商等所存物件及買入賣出各項之帳簿亦須隨時往查不得稍事敷衍倘該商等發現可疑的物件即行查獲送究以免其再有買贓等情事各署奉令刻正調查之中云

營水食買賣業 被罰四五家
因無消毒許可

瀋陽警察廳為注重公衆衛生對於一般夏季水食買賣者三令五申嚴加取締仍恐地方有良莠不齊官方取締雖嚴而尚有陰奉陽違者難保不無其人故日近來由衛生科派員偕同當管各該警署四出調查結果查明不遵法令者已有四五家之多該廳為儆戒效尤著計對此四五家已分別輕重均加處罰茲將被罰者之營業姓名住址被罰金額縷誌如左 警察第一署大南門裏分所管界軍署大街門牌五十七號四也牛奶館因無消毒器故所賣牛奶均不消毒且其室內又無完善之衛生設備據罰大洋十圓 大東門裏門牌一號志立祥牛乳舖未經警廳許可擅自開始營業恰被查出罰洋二十元 大南門裏門牌四十八號滿洲奶茶咖啡社不特未經許可擅自開始營業而且所賣牛奶完全不知消毒公衆衛生關係草菅人命罰洋二十元以示懲戒 又西關寺堂分所管界住戶獸醫徐壽山者其醫道如何不得而知但未得警廳之許可竟爾擅行私自營業偏於日前為人醫治騾子一頭竟又醫死被警士查出呈報到廳罰洋八元以示薄懲

帶有金錢客人 乘車宜謹慎
否則即受欺騙

十六日晚有由普蘭店初次來奉之鄉下人兩名降車後即在站台僱洋車兩輛分別上車後對洋車夫說「我們進城」而該洋車夫以其初次來到奉天當然帶有金錢於是即將該二人拉往日吉町公和橋附近黑暗之處同時現出怪漢數名有拿木棒有揮青龍刀者立將該乘客所帶之金票四十元搶去洋車夫及怪漢呼嘯而散被害者萬般無奈遂至奉天日本警察署報告該署以此事之發生與拉車之洋車夫關係頗大遂開始活動比及十七日晚獲有索線結果在當日晚在皇姑屯將一併犯人一網打盡共為八人該等在車台拉車凡見有初次來奉可以欺騙者即拉往無人之處實行搶奪為其所害者大有人在茲將犯之姓名如次 洋車夫胡行（三十二歲）洋車夫宋德山二十九歲洋車夫趙慶林二十五歲洋車夫王鶴舟三十五歲洋車夫史世傑二十五歲洋車夫張福山三十五歲洋車夫王錫田二十七歲洋車夫蔣美永三十歲現住所為皇姑屯二道街洋車夫宿舍云

飭市民遵期種痘

瀋陽警察廳前據所屬各警察署之調查市內商民人等應種痘者共計一萬三千餘名業經該廳註冊有案可查故關於本屆實施種痘時着各署按戶詳細通知應種痘者務要遵照時期與地點速行往種不得違誤倘過期未種一經查出時決定嚴重處分以確立防疫政策云

青年竟服毒
自殺原因不明

省垣大南門外大茶館胡同門牌七十一號住戶劉文盛之弟劉文生年僅十七歲現在城裏一品居飯館學徒雖係青年作事尚知謹慎不意於日昨十八日晚自云有事請假回家辦理回家後家中人亦未見出有何意外舉動詎料於十九日午前三時驟然在炕上扒起扒倒苦悶不堪家人見其情形料知必係服毒惟因毒性業已發作太久又兼深更時分一時求救無門終於三時半許因毒而亡至於服毒之原因家中人尚且不知刻由警察廳向關係方面調查中

又發生兩起盜案

小北邊門裏大街路西門牌九十七號商號天合祥係販賣洋面及各種布疋雜貨等物近年來生意尚屬不錯忽於日昨夜間未悉何時竟被賊人潛入竊去各色布疋及花織貢呢等四十餘疋洋面十八袋及至天明知曉而已不知賊人的蹤跡了該號執事人劉玉山見所失的物件甚多非一二人可能辦到遂即至該管分所報告請求偵獲賊贓該所據報刻正搜查之中但該竊案發生後警察方面頗為注意蓋其所竊物件甚多即用馬車裝載亦須數車豈一二人能偷若干的物件或係其鄰人勾引或鄰近有富藏之處亦未可知日下正急於搜查中將來結果如何容待續誌云云 又大西邊門外八署山西廟分所界內二經路門牌一三五號住戶尹玉傑家中於十七日上午兩點多鐘被賊人竊去皮襖棉袍及單夾衣服二十餘件錢包一個內有大洋票二十元當票一張坐鐘一架及至覺查而賊人已逃現已報告該管分所開具失單請求偵查之中呢

法院旁聽記

只為本夫是天閹 攪鬧全家不安（續）
兩造代理人均行到庭 一起離婚案仍須再審

決定無有事實不過原告有病（指天閹）為不可理之事實希望治好而竟未好她婆母一看她指書她婆母心思着這念書她決張桂榮念不能在家長久故將櫃箱拿出去她婆母純粹是拿理想去推測去代理人一打聽是這種事實在原告人不知被告向其要兩萬元的養贍也是她哥哥所使是以案離婚的條件均不能成立貴庭也能看出來捏造假證對離婚絲毫不能成立

問張桂榮趙錫武是你什麼人呢答他是我大爺問你這幾天說和怎麼樣了答她們不樂說和問五月五日那天你們打仗的事情是什沒有呢答打仗的事情有道是有問趙錫武你們打仗他在場啦沒有呢答他在場了至此令遂陳推事趙榮國張桂榮二人暫時退出庭外令趙錫武入庭問趙錫武趙榮國是你的什麼人呢答他是我家族遠戶侄子問你們既是家族趙榮國的家裏你常去不常去呢答從前我不常去近來從頭年十月間我才常去問你既然是常去他們因為什麼時常打吵子打仗的你知道不知道呢答因為什麼他們時常打仗我也不知道我聽說是媳婦指張桂榮不滿意問她不滿意什麼呢答說是不滿意種種待遇不好問你怎麼知道的呢答我是聽的人家說問去年他們打仗你見過沒有呢答去年我見過以前我在南關住張桂榮的哥々也在南關住我們在一院住她哥說我妹妹給了誰家誰家啦說是東關老趙家啦我說那是我家裏一家子呢她哥哥說她家不和你去給說和說和籌畫籌畫我怎辦好呢我就去啦問你是什麼時候去的呢答我是初八去的我去啦我就徵求我嬸娘的意見指趙榮國的祖母那天我早十點鐘就去啦我問張桂榮上什麼地方去了呢他們說她上學去了我說她還念書嗎他們說她還是照舊挾着書包就走每天下晚七八點鐘就回來我說她是上學沒上學你們不考查我以考查她以前四五天她就退學了據家說她拿書包她是往外拿東西說完我要走我嬸娘說你別走她指張桂榮說我找我哥々去回來還要人吵鬧呢你兄弟指趙榮的父親又有精神病他是鬧假國那年吓的精神病見人就跑我等八點半鐘張桂榮才回來她哥哥也來了她婆婆問她你上那去了她說我上學去了她婆々說什麼樣的學八點半鐘才放學她哥哥說你管不着她上學不上學上我那去了說幾點鐘上你那去的他說兩點半上我那去的上午她上她姐那老寧家去了我說你們因為什麼吵鬧你們還過日子不過呢她指張桂榮說你管不着我的老人也管不了我我說你們求的我叫出來的事情她說別說你叫我父母出來也管不了我自有主權我說是你哥々叫我來說和我倒不是管你我兄弟媳婦說指趙榮國的母親張桂榮的首飾是我當你指張桂榮的哥哥面交的現還要當你面拿出來我看々你妹々把好衣服都遞登走了她哥扒身往外就跑問那事你不用說了究竟張桂榮對待她婆母怎麼樣呢答以前淨鬧要錢要東西上外邊隨便走去吃飯鬧下晚喝是我聽人說的問除此以外別的還有什麼事情呢答她對她婆母對打對罵問張桂榮還打過她婆々沒有呢答在上回刑事上她打她婆々々她就把她婆々大腿踢傷了二十多天腿氣才下去她婆々以為不好看所以也沒讓驗問五月五日那天又因為什麼打仗呢答那天下晚半點鐘我去後院指趙榮國和馬連祥坐着跟我嬸娘說話中間隔一茶機我嬸娘洗衣裳洗完上院晾衣裳這時張桂榮回來了說給開發車錢她婆母說一天了有什麼事辦老出去車錢的几不會走嗎張桂榮說你們告我我不得辦事去車錢你們告狀來要錢難受啦誰說得勞命呢她婆々正洗着衣裳還命什麼的工夫往外走說張桂榮命一下子我和馬連祥說你跟你舅面給說別打你們有事不會上公堂去說打架至此推事遂令馬連祥進庭問馬連祥趙榮國是你什麼人呢答趙榮國是我侄問五月五日那天你在趙榮國家沒有呢答那天十一點鐘我去串門去吃飯三點多鐘的時候張桂榮一回來了要錢要車錢她婆母說一天好幾回拿兩毛錢車錢車錢的有什麼事辦媳婦說不是你告的我嗎我出去核計事情去了（未完）

海城

天下好作了槍下鬼 新要亦被生擒
大股胡匪潰不成帮竄遼界 救下人票獲槍支警隊報捷

本縣大隊長韓德生以東部股匪屢次擾我邊民因而率隊東向搜查各節曾誌前報茲據韓大隊長第二次報告謂匪首等由岫帶票東向後仍在該處逗留此間得訊之下急率二三兩中隊約七十餘名於十日早從界南馬峪出發切實搜剿至十時在鳳界八區九溝峪一帶與匪首海龍天幇八河天下好等八十餘名相值與匪激戰三小時匪已潰不成帮即時向遼界狼狽逃竄當場搜查斃匪六名天下好死為擒男匪一名報字新要三十二歲女匪吳趙氏十九歲獲大小槍六挺打下人票張少卿一名係鳳八區梨花峪從本歲夏曆正月初二日被海龍綁去索價兩千元已交一千五百元猶不肯放此次被警隊救下耳朵拴一細繩進城時尚未解繩現下已將男女二匪押於縣拘留所據女匪吳趙氏云身本良家女在二月前被悍匪天下好架去在積威之下祇好任强暴沾汙於是在匪窟過生活者已兩閱月昨日開火天下好槍下作鬼經官軍將身由山谷中搜出說不了就得吃這一場官司但本身確不是女匪云云又訊此役官軍此次出境剿匪即奏膚功除七分隊二班々長張連佐腰部受傷外餘均無恙東部積匪經韓大隊長此番之痛剿若輩想再不敢擾我邑邊疆而韓氏之功亦云偉矣

梁經理歡宴官紳

本城中央銀行經理梁育亭副理王汝屏為與本城各界人士言歡計特於月之十九日即其分行之招待室設席宴客是日與宴者達卅餘名等趁此首夏天氣恣意酣飲用以洗滌煩囂不覺為之一爽

營口

三菱會社董事 蒞營視察商況

日本三菱合資會社董事船田木下山內秋山等四氏於月之十八日午後一時二十分着車蒞營有該社駐營出張員池田日清製油社駐在員山內及與合資會社有關係者數氏均到站出迎聞一行此來係視察本埠商業情況故降車後即赴牛家屯貯炭場一帶遊覽並借乘滿鐵小汽艇在河內視察各埠頭並考察本埠之商務情形畢登岸參觀新市街學校教育狀況旋於當日午後搭乘三時二十五分發之列車離營云

漁業局設置 水產研究所

本埠漁業總局依改組之規定所轄徵稅機關行將移歸稅捐局管理則專掌管漁政茲聞趙局長為注重漁業行政起見擬在該局內設置水產研究所講求水產知識以期促進漁業前途之發展刻正策劃籌措中云

張哲民少將 搭奉山車返防

滿洲國熱河省承德地區警備司令張哲民少將前以某項事務於月之十五日午後五時許由南滿路來營現以公私各事完畢遂於十八日午前八時搭奉山路車返防歸任云

小說 血愛
蘇德曼原著 成紹宗譯 （九六）

——這就完了、他吼……々扣！還一鎗……唏々……々……這些該死的惡蝙蝠！……你們也讓我好好的工作嗎！……唏々……唏々……去罷、哈々！……救火！救火！爵邸燒了！唏々……々……走開、你！……當心你的皮、如果你給人說你曾看見我手裏拿鎗！……唏々々々……我要好好地做成你的棺材！……你逃命呀、毒蛇！……

他碰了碰波萊

——走開！滾到小橋上去……我們要到那裏去同子爵算賬！……走開！當心！……

他把他的鉋子照準波萊

接着、他的幻覺又現出了他又吼道——救火！救火！救火！……」一面想到棹子後面避躲

——救火！救火！放了我能……那不是我！……我的女兒……撒了謊了！……火燄來了……救火！救火！火燄來了！看呀！火燄來了！

火燄之後、他相信又看見那些蝙蝠黏集到他的身上來了、他想用手趕去牠們、他撕搔着他的帶血的皮、接着他又開始去鉋

——我就要完了、我的好先生……唏々……唏々……還有兩塊板子……唏々……唏々……我女兒是個無依無靠的女子！……唏々……唏々……打得正好！……她為什麼離開我呢？……唏々……々……唏々……今天晚上、我們要除掉子爵……他們是因為這事來的……唏々……唏々……麥咳萬歲！……走開混蛋！不走我就……他奔向了波萊

波萊已經立在外面路上

在黯淡的月光下面、帶着他的亂舞的手、他的搖動的頭、他的顫抖的腿、他是像像一個醜惡的怪物

忽然、他重新又吼起來、相信又看見火燄了、他奔到一堆木材後面蹲伏了

雖然現在已經明白那可怕的事實、滿了戰慄的波萊對於這種可憐的悲慘的景像實不能再支持下去了

他飛逃了、就如那些火燄也在追逐着他似的逃了、他飛逃着離了村子、一直逃到爵邸的廢墟間才止

波萊回到南尼的屍傍時、時候已經半夜了、月亮已經躲藏、黑暗包圍住他最親愛的身體、僅僅那双眼睛還在那蒼白的臉上亮着、這是兩隻含着哀求的表情的眼睛、牠們在發着那誰也答覆不出的可怕疑問

波萊倒身跪在她的身傍、向那兩顆眼星訣了永別、然後虔誠地、輕々地、他抹下了可憐的愛者的眼皮

現在、南尼像在睡覺、波萊守着、一種痛苦的寧靜侵進他的靈魂、他第一次明白了他所造成的浩大損失、他高聲說、你是我的、南尼、你是我一人的、南尼、無論生者、死者、誰都對你沒有權利

瀋陽有聲電影院
（祗演兩天） 五月廿二日及廿三日

胡文珠博士（後集）

巴拉猛片廠偉大作品
根據庚子年間八國聯軍圍困京師的故事而編的成傑作○這雖是西洋人扮演中國人的西洋片但大可以當作中國有聲片看○
一集比一集緊張
一集比一集神秘
一集比一集危險
一集比一集有趣

烟癖在身。一日不除去之一日被其牽累。有如贅疣。行動不便。晨昏顛倒疲靡精神。消耗血液。貽悞公事。損失金錢。影響身體的健康、社會的進化。至關重大

清瘾丸是鏟除烟癮的特效藥。功能列下
一、能搜煙毒清煙癮治癮停煙再犯之疾病規正因雅片而害之臟腑
二、按法服用準能剋期戒淨以後見煙自懨不思染指
吞服容易攜帶方便不吐不瀉不碍功作
定價每料大洋肆角
批發處瀋陽大西邊門外二經路南口外
寶康藥行

北京青蓮閣湖州筆到京

逕啟者敝莊在北平開設歷有年所製作之品倍受各界歡迎茲為應付滿洲帝國各界需要起見特將精製之湖州筆徽墨大中小楷各種毛筆大批現貨運送到京照定原本破格大賤賣並承蒙鄭國務總理大臣閣下賜予本閣主人贊辭文曰「高君翰樵製筆甚妙鄭蘇戡喜用之」以告學者
各種最優製品現已備齊如蒙惠顧無任歡迎
北平琉璃廠青蓮閣主人
新京總經售處大經路四馬路口滿 電話九號
高翰樵啟
彝寶齋南紙店

●●母體健康兒肥胖 服用本號自生乳
●●失乳瘦兒母焦憂 一瓶下乳如泉流

△每瓶售現洋一元外埠加郵四角

△△△△代理店
海城恩理藥房 鳳城振豐泉 蓋平成春堂 大連華泰藥房
△大連西崗康德記 △開原城裏同順成 △卅里堡驛志順成 △千金寨信仁堂 △瓦房店儒和藥房
△公主嶺三合德 △長春中西藥房 △吉林五洲藥房 △四平街和發瑞 △營口營口藥房
△鐵嶺義和堂 △遼陽義和堂 △本溪協盛齋 △長春義和謙 △金州老舖記
△興城同壽堂 △遼源縣廣生堂 △安東東益增 △洮南和發選局 △普蘭店陳德記

奉天稅務監督署對過
歐美藥房東號

政海津梁

承認滿洲國消息 將要成爲事實

宣化司錄自天津益世報

近來外國承認滿洲國之風說忽然甚囂塵上，依海外通信社傳布的消息，有德國預備承認滿洲之說，有美國總統羅斯福重行考慮史汀生不承認主義之說，最近則尚有波蘭擬承認滿洲國之謠言，這些消息，現在都已經各方面否認爲無根的，風說消息的由來，我們自然也只有認爲出於日滿方面的宣傳作用，不過天下事常有弄假成眞的，宣傳儘管是宣傳，未來可能的危險，却不可不顧慮到，面爲之預防，我們第一要知道宣傳之忽然活動，必定是宜傳者，認爲適於達到宣傳目的之最好時機到來，第二要知道宣傳自身活動到一定程度，多少也會產生實際的效果，基於這個考慮，我們希望國人，別要把外國承認滿洲國的危險，輕輕的看過去，滿洲國的不承認，誠有前年一月七日美國政府的宣言，及去年二月二十四日國聯大會的決議做根據，但是那種根據，能殼長久的可靠嗎，史汀生宣言的主義，也許爲後任美國政府當局，甚至他的美國以外的列强，所能拋棄國聯的決議，則不能拘束國聯之外的國家，除此以外列强之不承認滿洲國，固然尚有兩種理由，第一是自身關切的實際政治的經濟的利益，反對日本佔有滿洲，其次是良心上，直覺的反感，要求不承認滿洲國，最初這些理由的强度，頗足以阻止列强承認的行爲，但是經過若干時期，抵抗而無效之後列强，也許便要完全離開道義情感，而專從實際利害上打算，重行考慮他們自身對滿洲的地位，我們試看滿洲被日軍佔領已經兩年多的日子滿洲國成立已經一年，今年三月一日且稱帝號，日本的勢力一天一天的深固，國聯的決議，迄無實效，而中國對抗的行動，則又寂焉無聞在這種情勢之下，即令日方不從事宣傳，不製造空氣，我們又能長保列强不有重行考慮他們的遠東地位，而傾向承認政策的嗎

不僅英法兩强是國聯的台柱如果他們不預備拋棄國聯，把國聯的決議案，當作一東廢紙，自然不會出爾反爾的蔑視大會的決議，而承認滿洲國(國聯的其他會員國，在英法繼續拒絕承認滿洲國之期中，大約很少敢違犯大會的決議，而擅行承認的，但是講到國聯之外的三强即俄美德則問題便大不同俄美自始便不受國聯決議的拘束，德國今已宣佈退出國聯，法律上儘管在兩年預告期內，仍負會員的義務，但是實際上他決不會再顧及國聯決議的效力，因之這三國決定他們對滿的政策，勢必不管國聯的決議，如何而獨立的，從自已的立場打算，日本佔有滿洲，破壞遠東均勢，固爲一切列强所不利，但是到了他們覺得日本的地位牢不可破，長久拒絕承認滿洲國尤其在經濟上有損無益，反之，如果對日妥協，承認滿洲國，他們可以得到政治上至少經濟上的實利的時候，誰能擔保他們必不會變更態度，而承認既成的事實呢，本來就蘇俄一國而言，依其不顧中國政府的抗議，悍然與日本從事中東路出賣交涉，一事、已經顯出不惜承認滿洲事實的局面的意向、假定中東路交涉圓解決、日俄關係緩和、蘇俄對於滿洲國、至少不難事實的承認、至於在希武拉治下的德國、從其政治傾向及國際關係上看、已大有聯日的勢子、則以承認滿洲國爲交換條件、亦非不可能、向來我們最以爲十二分可靠的自然、可要算美的不承認政策了、但是美國一般反抗滿洲的熱度、難於持久、現成局面並且連史汀生不承認主義、本身已經有些名流學者、公然表贊同、而認爲和美國傳統的超然政策不相容、那末在現世經濟大不景氣、美國許多重要政策、正在經過革命的變更的時代、羅斯福總統之重行考慮不承認政策、又安見其必不可能、所以我們不能不警告國人的、是列强承認滿洲國之說、暫時固然看作謠言、但是久而久之、謠言也許要成事實、國際情勢、有日漸不利於我的勢子、我們別要盲目的導於列强方面的態度作樂觀、而看過了潛伏的危險、今日我國政府當務之急、第一是要急速努力於國際宣傳、和外交活動、以防止外國承認滿洲國事實之發生、第二是要預備於萬一有一二國承認滿洲國的時候、怎樣採取對抗或救濟的手段

日本見學日記（續）

（熱河省警備司令部上校參謀處長 富璿善謹撰）

午前十一時三十由飛行學校返還東京、至下午一時到近衛第一聯隊、聯隊長小泉大佐先在滿洲第十四師團任聯隊長、與于張司令官素稔故我武官團非常歡迎、至將校集合所休息、四璧滿懸各親王殿下親筆褒獎榜額及午、備餐以饗我等、大佐即席致歡迎詞如下

今天不期滿洲武官團降臨敝隊、實覺光榮之至、本聯隊在帝國極有歷史價值大正天皇及今上天皇皆曾一充本聯隊隊附是本聯隊特有之光榮、按設備上之營舍建築、雖較舊陋、但到處皆充滿忠君愛國之思想枉諸君駕臨、因極榮幸惟因明日野外演習、現在正籌備出發、恐在匆忙中招待有不能周致、尚請原諒、滿洲國承于張閣下及諸君努力、日漸鞏固、敝人聞之甚爲忻慰、蓋因滿洲之强盛、再與敝國協力更可進而謀得東亞之和平敝聯隊部下多有赴滿洲營謀生活者、多承諸君愛護故皆得有良好之果、謹代表致謝、而希諸君要繼續維持他們爲盼

敝人在天津滿洲各地服役時、得識于、張、佟、三位閣下、復承關照一切、尤爲感謝不盡、謹祝于、張、佟、閣下及諸君健康

二時十五分午餐畢、引登營舍左側祭壇上、壇甚寬、外方斜面以方石砌成、高約三丈餘、并有深廣之溝渠、形勢極爲堅固、土植樹甚多、內中有紀念樹一株、牌書今上天皇立眺之處、在壇上可能遐觀、如三越吳服店、帝國大學等處、皆歷々在目

下營垣至雄邊飯館、係練習劈刺處、正值教授時間、每二人一組試合、計五組、各個技術嫻熟、氣勢勇猛、毫無矯作形態、儼若戰場中鏖及相擊之精神、嗚呼、當夫步兵決戰之際、專恃白刃及戰以決勝負、故槍劍術爲軍人應具有之本能、然則吾人何可忽乎哉！蓋師團(近衛)對于刺槍術、射擊術、皆特別鼓勵、并按成績優秀者、給與獎狀又考試某班爲優秀班以作模範、蓋各種方法、以促進全般之進步、可見注意之深也

洒保即我國軍營中舊稱之販賣所、專售軍人日用一切物品、及吃食類、煙酒等、物及室內清潔、并備時書報、及槍之剖解模型、蓋含有啓發知識之設施、營業規定時間須在每日功課完了之夜間、始能辦近　(未完)

時評　新聞的價值

(知非)

◇星隕石言、載諸左氏傳中、後世之人、讀書至此、未嘗不信疑參半、意謂盡信書不如無書、不過妄言之妄聽之就是了、近來報紙盛行、見聞日廣、聞所未聞的奇怪事成、不絕於耳、其間人恒產獸、々恒產人、諸般不經的讕說、每爲理想所不到的、實在是多得很啦

◇記載此類新聞的先生們、往々形容盡致、津々有味、甚至某處某家、俱都翔實幾欲使觀々眉飛色舞、齊聲稱道弗置、併欲使科學大家、費點腦筋、詳細的研究研究竟是怎麼一回之事

◇按理所必無、事或竟有、不出乎世間人所作所爲、就是俗語說的、想不倒那麼做於今眞從那麼做出來、實爲人所不及料、若奇怪亂經常、作爲警世駭俗之資料、不但妄耗精神筆墨、且於國家大局上、現着也不大好看、總而言之、新聞類裏、仍取其能與國家有益的纔是正派、以妖異動人聽聞、那就算是敷衍塞責了

深棲於皮膚內之寄生虫及黴菌

用滲透療法以全滅之

自皮膚之表面直向內部之深處以發揮滲透作用而衝擊黴菌及寄生虫之本據任其如何頑固之皮膚病均能一舉而全滅之誠理想的近代之療法也

皮膚病眞可怕

皮膚病視之雖似簡單然其實無如此之痛苦者其雖僅一小部分之痛痒而一日中之心氣常致不爽夜不安眠甚至患神經衰弱作事不能

或面出風疹痣或手部頸部出疙疽爲人所嫌與人談話中因不住的搔痒或致議婚中止或致無人採用如此自已生活上之幸福被其破壞者良有以也

可稱日文明病者

文明愈近步則皮膚病亦愈增加何耶曰從前不到之處今則到之不爲之事今則爲之故自然黴菌及寄生虫感染之機會愈多矣

夫朝出耕作夕則荷鋤而歸之原始生活時代已成過去現今已入交通頻繁之時代則吾人於火車之窗牖橋上之欄干道傍之草木亦得留心注意蓋因彼處不知經幾千萬人之手觸身寄致有目所不及之無數的黴菌及寄生虫落集之故也

以外之病症因文明之進步而遞減惟皮膚病反而遞增此即皮膚病可稱曰文明病者也

餘病之併發須要警戒

若言「皮膚病能喪性命」則必有曰「何有其事」而不信者甚多

然其例甚多必須注意其以汚痒痛不以皮膚病而視之僅視爲(水虫)遂棄置之因而釀成可怕之蜂窩織炎之病症不得已而施行大手術者亦恒有之或因以爪搔痒從該處侵入其他之黴菌以致成爲丹毒或敗血症而患死亡率最大之病症者尤多

總而言之雖單純之黴菌如犯於皮膚則其處之抵抗力亦必即呈衰弱而可怕之黴菌毫不停滯即行侵入故皮膚雖有輕微之異狀亦決不可等閑而視也

寄生虫於皮膚內部蠕々而動

寄生虫一旦附諸皮膚之表面即穿破表皮而入內部之眞皮所謂眞皮者即吾人生活上最重要之機關以操作神經血管毛髮體溫調節呼吸等之作用而寄生虫觀之爲無上之好餌食食不已營造家屋開拓道路穿作遂道孑而生孫轉瞬之間即能多數繁殖成一大家族如用顯微鏡窺之則無不驚嘆其生活狀態之頑悍也

皮膚病因何忽癒忽發

曰無論何種皮膚病視之若癒常有復發之患如此反復無常而永年的困苦是爲通例蓋此究何故耶

皆因不査藥性僅稍見皮膚淸爽即以爲痊癒……之誤耳

夫僅賴坊間普通之藥物則外面之黴菌雖死而內部之黴菌依然繁茂或使外遊之寄生虫吃驚而逃入膚內巢窟中僅鐘爭一時而門外人見之常慨以爲全癒

故欲根治皮膚病對於寄生虫最後之一匹亦須使之滅影從來之皮膚藥多有種々之缺點其殺菌力之强大者則其刺戟性亦過强最易破壞皮膚之組織而遺留醜痕其作用之緩慢者僅於外部有消毒之效難望徹底的治療故常有「皮膚病無良藥」之嘆

滲透療法竟告成功

皮膚分有表皮眞皮如前所述保護重要眞皮之表皮能防禦一切外來之異變故所塗之皮膚藥常歸無用蓋此因也

關於此項經專門家亘多年苦心之研究遂有新療法完成之成功

此乃利用滲透壓力及毛管現象之物理學的作用故能極度的發揮消毒殺菌治愈之化學的作用而尤不甚刺戟絕對無副作用等弊誠眞理想的療法也

滲透療法藥之皮膚恰劑

滲透療法藥之皮膚恰劑是本諸右述之理論而製成者如同大旱之雲霓各國好評嘖々而其最特色者不獨應用極深邃之學理且尤一般大衆用適使用法簡單價値低廉於從來威爲非常難治皮膚病之治療上誠一大光明之貢獻也

特色

用之不汚、不痛、而能達到皮膚之深部、以發揮消毒、殺菌、治癒之三大作用

使用法極簡單只一日中數回用筆或用綿花塗於外部即能爽然而治癒之

請敎試用

皮膚恰劑

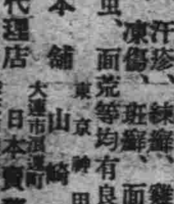

良好皮膚病藥

痛痒之皮膚病、水虫、頑癬、潰臭、汗疹、疥癬、雞皮、疙疸、癬、凍傷、斑癬、面皰、疙疸、白毒虫、面荒等均有良効

藥價　二十錢　三十錢　五十錢　一圓　全五圓

本舖　東京神田　山崎帝國堂

代理店　大連市浪速町　日本實業株式會社　奉天市加茂町　日本實業會社出張所

瀋陽中國銀行廣告

敝行現創辦山東河北（即直隸省）兩省各縣鎭滙欵除有敝行地點外其餘各處或委託商號代理或由各地敝行就近向郵局轉滙均可辦理如承　賜顧請逕向關外各地敝行接洽可也

再關外各地距離敝行較遠之處對於前項滙欵亦可通信委託代辦請向當地滿洲中央銀行或郵局購買滙票（滙票須寫明奉天中國銀行收以免遺失）連同致收欵人原信一併掛號寄下敝行當即代取隨時轉滙并將匯欵收據寄還應收滙水即於滙票內扣倘有手續不明之處如承　函詢自當隨時奉答

請聽一聽

我的飯莊近來生意很興旺起來了。有甚麼秘訣呢。那容易的事哪。烹調菜肴的時候兒。請加入一匙味の素。這就平常的好味數々倍々。賓客滿堂衣食大歡。生意日比一日興興隆。實在味の素有偉大的威力。到如今各處兒飯莊酒樓沒一家不使用味の素的。

味の素

(味之素)

(C—379)

腎病留聲機

某嘗患風濕骨痛、腰痠背痛、手足麻痺、痛楚萬狀逢人便道、人譬之爲腎病留聲機

蓋風濕骨痛之起、直接由於血液不清、間接由於腎臟不强、因腎臟爲澄清血液之所也、欲防風濕先須强腎、欲圖强腎、請服第威德補腎丸

◀各大藥房均有出售▶

第威德補腎丸

萬有錦囊

德俄諸國
亡命貴族現均雲集荷萊塢
昔日達官顯宦今成浪人 多陷於悲慘末路

普通在荷萊塢裏住着的豪富們、不是紅極一時的影壇上的寵兒、便是公爵伯爵、和王子之類的貴族、全伏着自已的顯官的光榮的頭銜和[illegible]的巨金在荷萊塢裏度着安逸遊蕩生活、明星們有的羨愛那種貴族人們的富華便結起婚來、一時的紅名嚮亮的明星和貴旋王子聯婚、這樣的佳話是數見不鮮的了、例如數年前的梅、瑪莉和波拉尼格麗的結婚、莫特維多尼公爵居中爭[illegible]的事情、一時傳語頗奈人尋味的、史婉羅馬古特拉的結婚、更令人嘆其艷福非淺、種種前例不遑枚舉、總之多少的亡命的貴族都想在荷萊塢裏找尋一個多妙的明星作其亡命中餘年的寄託、現在的荷萊塢裏住着不小的法國、帝俄、帝俄的亡命貴族、本來自已是爲自已的國家所逐出的逃亡者、大家不是去到巴黎便是來荷萊塢、悵望着故國的天野、業得把餘生在快樂中放逐過去

曾經有個公爵、他在歐洲早先掌管廣大的領土、是個享受幸運的大人物、可是歐洲大戰時的砲音把他的靈魂奔走了、以後便也流落到了荷萊塢

有一天晚上公爵被捉到警察署裏去、那時他的兩腕上不住的滴着鮮血——他的供辭是給兩個匪人所槍傷的、因爲他曾和那兩個匪人格鬬、結局有一位偵探對於他的話有些懷疑、從某一個觀點上推想頗覺可疑、經過了一次詳細的訊問、公爵便不得不說出實話來了

原來是數月之前、他爲了從饑餓與失望的貧困中逃脫開、去建立新的果腹的生活這樣便到了荷萊塢、荷萊塢也不是黃金之地、他終於不得不去充當一個臨時顧用的開角演員了、但那也不是件容易的事情、他爲了引起攝影塢的注意起見、便來創作一件匪人故事、把自已手腕擊傷了、因爲願意去作一個臨時演員、他很願意這樣犧牲的

還有一位柏爾特馬萊伯爵他的血管裏充滿了法國傳統的蒼色的血、在荷萊塢的工作介紹所裏等候着工作、電話來了時他便歡喜地跳躍起來、度着流浪者的浮沉生活現在却找不到他了、有的說馬萊伯爵已經回歸法國去了可是大家都曉得現在的法國是絕對不歡迎舊貴族重回故鄉的：有的說他是和一位巴黎的波爾魯貴婦人作對手、一齊在芝加哥去作舞蹈生活去了、可是馬萊公爵的將來的幸運、恐怕也不會使他滿意的吧

有一位叫作賴昂、來新柏克的男爵、他在荷萊塢不斷地寫些電影脚本去向各攝影場裏去兜售、他是一位高身量的全身威嚴的男爵、總想保持着他的貴族的品位、紳士的身分、他並且對於經濟學有着高深的研究、大戰前在大學裏當過教授、恐慌時代到來時他的經濟學論文在歐洲的學者間博過讚誦、但是現在呢這樣一個積學的貴族、在荷萊塢度其筆墨生涯所學的作品爲珍哈露、珍泥葛娜所歡喜的、可是他本身的生活、却是非常地在經濟的窮迫裏徘徊着

在荷萊塢的爵爺們、除了法國的以外、便是尼古拉大帝的便臣、和德國大帝的御官、可是大革命、大戰爭的浪潮奪去了他們的尊貴、不是到巴黎去開汽車、便是到倫敦去洗盤、現在的世界不是他們所能停足的了

還有一位弗斯特尼男爵、他是澳大利亞的名高的貴族曾在倫敦的聖吉姆斯宮庭中當過外交官、他曾指揮過雷艇於各處停舶過、大戰時他在柏威前線上統率過重砲隊負過兩次重傷、此後凡爾賽條約結成、他的幸運同澳大利亞的一部分領土一齊給刪除了、一九二一年時也到了荷萊塢、他以表通四國語言的特長、在攝影所裏找到了一個工作、就是每天去翻譯外國的雜誌和戲劇

可是亡命的貴族們女性們大體上都比男性們幸運一些例如瑪莉波本公主、她現在是綠衫磯報館裏的一個社交界談話欄的特約記者

嫖緻有名的公主娥嘉與奈多麗姊妹、連袂而來荷萊塢去當演員、曾爲路易麥斯頓一度喚用、後來全仗着自已的美貌與才氣而紅極一時、結局娥嘉同一位英富翁結了婚、奈多麗最近也同一位富翁行過了婚禮

其他如魯安伊各爾飯店裏也有好多的貴族在那裏當女侍、晝夜地在忙着寫菜單把印記、洗碗碟

最有趣的是有一位六十歲的漢斯、芬、魯威茲的德國老貴族婦人、她也在荷萊塢過過放蕩生活、有一次還爲賈波林顧去作喜劇的配角、德國現在是在希特拉統治下的德國了、所以她亦以立純德國人的資格重歸故國、爲某老大官員所納

膠諸兩縣境界
發現一古碑
上刊宋蘇東坡書

膠縣通訊、膠諸兩縣之界、朱家小莊、有李某者、於日前赴西河岸挖沙壞地、挖至深約四五尺發現一碑、長七尺、寬三尺半、上書「膠諸界石」下書「東坡書」李某富邁返家、呼三四人、盤抗至村、報告鄉長、鄉長以爲係古物、未敢擅自處置、逕來縣報告、聞三五日內、即用車拉至城、中以供學子之參考云

美國海軍之精銳巡洋艦柏柯拉號通過巴拿馬運河

橋
羅馬人爲架造始祖
十世紀前舊橋今向存在

沒有人能知道誰是第一個造橋的人、但自然界是人類底導師、那是無疑的了、攀着葛藤過一條溝、或者尋到一根已倒的樹幹當做橋梁來過河時、這兩種可算頂早的橋了

其後有些聰明人、用小石子堆了許多小堆、成着一直線的放着、再在石堆上搭起石板來、這算又是一種橋了

羅馬人要算最早研究造橋法的人、所以在羅馬有些橋距今已在十世紀之外了、但橋還依然的存在

英國在羅馬人之後許久、纔有木架底橋、約翰尼萊是良橋樑建築第一個人、他計劃建造的一架拱形橋是像半個縱切下來的雞蛋形一樣的到十八世紀末有人纔用生鐵建造、但以後工程師終究感到雖能受得起重壓、依舊容易折斷的、於是勞勃脫司梯分孫就建築了一架世界上最早用熟鐵成功底不列顛尼亞大橋了

世界上第一架鋼製的福司橋是一位曾經造過著名的泰橋的人、名叫湯姆士布齊爵士的計劃和承造的、但在一千八百七十九年底一個冬天晚上、泰橋的一部份忽然折斷了、有一列滿載旅客的火車因而翻入河底、溺斃了不少旅客、這位易姆士便因此傷心而死、福司橋終於又歸約翰佛勒爾和朋強敏伯克爾兩爵士、重行計劃與承造的

英國有架頂好的懸橋在凡里夫頓、此橋長約七百多呎寬有三十一呎、高出亞逢河二百餘呎、相傳用來帶鋼繩過河的第一根繩是藉風箏送過去的

南菲洲莎比士河上的大橋它的動工方法要算最爲奇特了、這橋可稱世界上最高底橋、高出水面有四百呎之多去橫過深峽、所以當時造橋的人最先放出一枝箭、在箭端縛着一條繩、這箭就把這條繩帶往對岸、從這條繩可以帶過一根鐵絲、從鐵絲便可以帶過一條鐵索、從此便可造成一座小々的吊橋、這小吊橋便可敷設大橋底各份主要工程、橋的全長雖從有二百多碼、但可算是南部菲洲獨一無二底工程了

蔣電內部禁
謠詞靡曲
換救全國風化

南京訊、蔣介石電內部、略謂案查此次召集各省高級長官加以考詢、據江西七區專員周作孚建議、略稱戲劇影響於風化甚鉅、請通令禁絕淫詞靡曲、編演有關忠孝節烈禮義廉恥等劇本等情、據此查所稱尚屬可行應予採納

兇異常悍
裸玀族

川省邊境、未開化的人民、既多且雜、如馬邊縣境內之野蠻民族中、有所謂玀族者、不論男女、兇悍異常、玀族又有黑骨頭、與白骨頭兩種區別、白骨頭種、常遭黑骨種擄去、以供驅使、鞭撻虐待、幾牛馬之不若、奴役異族、乃爲古今文野皆然之事、玀人日常生活、極爲簡單、泰半宍局血食、無論男女、冬夏僅衣一披肩露頂跣足、習以爲常、心性兇悍、視殺戮如兒戲、是故川邊漢族人民、輕易不敢一履其境、完全視同夷族異類縱偶然有一二冒險前往者、亦鮮生還、是故行旅皆爲裹足、尤兼山川險阻、道路崎嶇、食物更感缺乏、據云該族之制度全族中祗有一種黑骨種人充酋長擁有最上之權威

唐太宗後斷絕之
中波間邦交
至今一千三百餘年矣 今又重結舊好

據上海消息此次首任波斯駐華領事奧斯托凡氏來華、爲促進中波友好起見、將在華設領事署、波領事抵滬後備受各界人氏之歡迎、蓋中波兩國、斷絕邦交以來、已有一千三百餘年、堪稱爲全世界中斷絕邦交罕有之年代久遠的國家、是故此次恢復邦交、毋怪中波兩國人士發生特殊之好感也、在一千三百年前、中波兩國、在外交上早已發生關係、故歷史上中波之外交關係、乃早於歐西各國、遠在紀元六四三年之時、波斯羅馬、及其他邦國、即有使臣派至中國、蓋是時中國爲唐太宗之全盛時代、各國對於中國之繁榮莫不表示尊敬、派遣使節、自薩沙納朝崩陷而後、中波邦交、即告斷絕中波通商之要道、往時均以駱駝運輸、中國之出品運往波斯者、以絲爲大宗、惟所過之處、均爲沙漠及高原盜賊群起、內戰不息、均爲中波通商之原因、今則自中波兩國恢復邦交而後、可以現代交通器具輸運商品波斯之出品、擬在中國銷售者、爲油、毛、香料、藥品中國購買者、則以茶、絲、棉花、及烟葉等爲大宗、數月以前、兩國駐莫斯科之大使、曾交換意見、共商中波友好之策、結果兩國政府、均表示接受、於是波斯此次乃首先派奧斯托凡來華、據渠所言、波斯目前已與世界各國均訂國交、政府之組織均採新法、財政方面、歲入三九五、〇〇〇、〇〇〇、派拉爾(金幣名)歲出三八七、七五九、三九九派拉爾、在波斯所通用之派拉爾、大約每一百派拉爾合英金一磅云

宛平家庭工業社
發生驚人慘劇
老廚夫持刀行兇 六人負重傷一人斃命

宛平通訊、宛平縣屬五區溫泉村設有家庭工業改進社、自組織線襪毛巾花布等類、出品甚佳、生意頗稱興隆、其社內共有職工十餘人、廚夫一人、於五月十二日晨、不知何故、廚夫忽持廚刀、在工人尚未起牀之際、突然闖入室內、逢人便砍、當將職工張淑誠頭部、頸部、砍傷三處、腦漿溢流、立即斃命、並有職工六人、亦均被砍有重傷、內中以許芝軒、郝志明、二人較重、當急用汽車載至北平醫院醫治、生死不卜、是時當地之公安分駐所聞訊趕到、該兇手李永年、猶怒氣勃勃、持刀亂砍警士開槍、將該兇犯擊倒、始得就擒、押送第五公安分局、據嚴訊供稱五十一歲、係昌平縣小營村人、即在該社充當廚役、持刀殺人係一時心志迷亂所爲、請從寬處分等語、俟後如何、容訪再誌

鄂北災重
人相食
蔣電救濟

漢口訊鄂北十一區災重鄖縣食人、竹谿掘食死人、蔣據報以食人事駭人聽聞、特電朱國鈞查禁、並予救濟

沒有一個人是安全的

腸中廢料微有積滯人所難免但苟聽其漸積而不設法清除之則口臭之患君不自知已拒人於千里之外矣欲保安全務宜不時服用清導丸此丸係著名韋廉士醫生藥局之完美潤腸品功能維持腸胃工作康强如是無腐敗食物之留滯斯無口臭之發生矣山西遼縣芹泉鎮毒品稽查隊隊長李君漸如來書云『鄙人常備清導丸于家中凡口臭腹痛神疲體倦等症服之無不輒效月前內子忽患暈眩頭痛鄉間無有醫藥姑與清導丸數粒以安其心不料服後病竟霍然眞良藥也』凡欲免避口臭俾交際無碍事業成功者不可不備清導丸請君即日向經售家置備此性和效大之潤腸品一瓶或向上海江西路四五一號韋廉士醫生藥局函購每瓶七角六瓶三元五角郵費免收一切信件可由奉天和記洋行轉上海韋廉士醫生藥局

健胃潤腸滅菌清涼之有効藥

銀粒仁丹

口香料　仁丹

買仁丹二十錢包
可獲金手表彩品
大懸獎宣傳新售

天朗氣清．薰風和暢　美人心事　無非怨海情天　然而朱唇銀粒　桃嘴飄香　其仁丹之解憂悶而展愁眉乎　抑知玉手旗盒　聖藥妙靈　其仁丹之保健而驅病魔乎

日滿大團結的表徵
滿洲旗子盒

銀粒仁丹三十錢包內裝添贈

常備神藥仁丹總行　大阪　森下博大藥房
仁丹滿洲總經理　大連奉天　日本實業會社

不論如何激烈牙痛一用今治水
僅費兩三分鐘立刻効驗

立止牙痛 今治水

主治　蟲牙之痛牙根痛由上火所起之牙痛由神經屑酸而起之牙痛其他所有牙痛均有靈効

消毒綿子附　金二十戔　金三十戔　金五十戔

出售匣內附有細單　各藥房均有

發售處　大阪東京　丹平商會藥房
代售處　大連　寶藥會社
奉天　井上誠昌堂　奉天　佐藤廣濟堂

學生欄

籌備慶典運動會 將先組籌委員
計議籌欵辦法等切要事項 三師區運動會將先期舉行

在國務院總務廳會議室、招集大運動會委員全體會、案關於運動會籌備事項、提議磋商以期準備云云

海城訊、今上登極、爲我滿洲國曠典、以故文教部通令全國各市縣、於六月初二日、一律舉行運動大會、一方面提倡體育并藉以慶祝登極大典、縣公署奉令、當即交由教育局長畫計、並於日前縣務會議、作非公事懇談如何籌備、經公衆意見、先組織籌備委員會、再計議籌欵辦法、選擇地址、加入團體等項、并開該運動會之前、有舉行第三師範區之大運動會云

赴京童子團 攜獎榮歸

濤北七區新城堡學校童子團關純九、前於月之四日赴省參加團旗授與典禮、並赴新京參加御親閱式典禮、現已竣事歸來、當赴校時至新城子站下車之際、記者適於站台、與其略談數語、始知濤北各校惟此一人、年方十二、此次自身參加、往返十有四日、不惟毫無倦容、且精神異常活潑、又加胸際佩有御賜獎章、更屬十分光榮、宜乎觀者如堵讚賞不已云

社會組與三師 一場排球戰 三師獲全勝

月之十七日、海城社會組、約三師校隊作友誼排球比賽、同意後、於下午四句鐘、遂開始比賽矣、結果四對零、三師全勝

查社會組諸隊員、皆海城教育界要人、精神百倍、身軀魁偉、誠海城體育界之先導、卒以聯絡欠佳、遂致慘敗、然各人技術極佳、較之三師或可略勝一籌云、三師校隊平日練之有素、加以良師之指導、故此次造成之良好成績、原非無因、記者聞本月底第三師範區有聯合運動會之舉、排球亦競賽之一也、觀衆咸謂排球冠軍、三師極有希望、雖然勝負之事、智者難卜、所望者三師尤須朝夕練習、精益求精毋少懈可也、海城社會組、其努力於聯絡、以練習技術、發展體育、勝負固競賽之常事也

吉省留日旗生 已首途東渡

吉林省公署前次考取留日旗生二十一名、每名發給一個月補助費、日幣六十元、已於十五日由吉首途東渡、並由省署飭令駐日留學生經理員妥爲照料

各校呈請增班 已予照准

吉林市立第一二四五六七八等七校小學校、均因本學期新收學生增多、當經各該校呈請市政籌備處、各增添一班、聞市政處已予照准

大典運動會 招開委員會

新京訊、大滿洲國體育協會新京特別市長金璧東、支部長、前爲慶祝大典紀念、預定六月十日在新京頭道溝、招開運動大會一節、已誌本報、茲查昨五月十八日、由慶祝大典新京大運動會會長金特別市長宣言、擬定於五月二十三日午后一時三十分

帝政紀念運動會 籌備之各事項
一次籌備會已逐項規定

滿洲國體育協會、安東縣分會、於十七日假、縣立第三小學校、開第一次慶祝會籌備會、已誌前報、茲聞是日、滿方各界參加者、計達數十名、至十一時逐正式開會、當由內務黃局長主席、報告開會意旨、旋即互相討論、至十二時散會、茲將討論事項分誌於下、一、會場、二、欵項、三、運動項目、四、運動員額數、五、獎品支配、六、報名日期、七、取錄額數、八、推選塲內人員、九、推選蓆棚及修場人員、十、各部職員之通過、十一、定期開分組委員會、十二、午餐之預備、十三、宣傳方法(遊行路線人數等)十四、報告團體操各校籌備餘興

學生文藝

春天底曙光
(蓋平縣立第四小學校四年生 聶正學)

天空渺渺、長夜茫茫、暖和的春風、緩々地吹來、這時候黑暗的大地、沉寂得不堪、好似死的一般、一會兒、東方漸漸呈現魚腹色的曙光、和暖的東風嗚々的刮、輕飄的浮雲、也飄々的飛、

這時候花兒朵朵含着微笑、鳥兒逍逍遙遙的歌唱、一隻柔弱的粉蝶兒、自東飛來、倒着顆顆的鮮花飛舞、池畔、窈窕的楊柳、嬝嬝地搖動、遠々的一片青山、也披

曙光逗笑了、綠草如絲、人們也都開始作他的工作、哦!原來他們因爲見了曙光、非常的歡喜、所以脫離了黑暗底夢鄉、

曙光!曙光!你居然揭破了原來黑暗的大地、我真佩服你的力量、我愛你的力量、我愛你的新鮮、你能否和我倆、共我同在?

水的功用
(復縣立第八小學校高級第一年生 馬爲賓)

物有往來天地之間、能以潤生萬物者、其惟水乎、水爲世間重要物、吾人每日飲食所以養生活者、依夫水、且江海之水、可通火船、往來運輸、利商便民、所以水路四達之區、工商業均必發達、此水之功用、乃天地造化之功也、吾人飲水思源、豈不能忘天地之德矣

清潔的益處
(蓋平縣九小學校三年生 邱文中)

我們在家和在校裏、都要潔、就不能生病了、生病的人、都是不清潔的緣故、這樣看來、我們必定要清潔的、清潔可分三種、就是穿的衣服要清潔、吃的食物要清潔、住的地方要清潔、這衣、食、住三項、都要清潔了、那就不會生病了

水的自述
(蓋平縣立第九學校三年生 郭慶)

我的性情很暴烈、人都不敢親近我、但是、我於人最有用處、就是洗衣、煮飯、種稻、澆花、許多的事情、人都不可沒有我、我能給人解渴、又能替人滅火、種種的事情、沒有不用我的、所以我的用處很多啊

運動有甚麼益處
(蓋平縣九小學校四年生 李政新)

我們都要運動、爲什麼都要運動呢、因爲運動能使身體強健、運動怎麼能使身體強健呢?因爲人能運動、血脈能夠流通、食物容易消化、所以運動的人、身體非常強健、不運動的人、身體非常的軟弱、這樣看來、我們都要運動才好啊

錦州塔
(錦縣站小學三年一期男生十一歲 賈大林)

我們錦州有一個大塔、在城內北街、他是八面十三層、各面都有佛像、大半在唐朝時代建造的、自從中古以來到了現在、還是高高的矗立著、人們都歡喜來到他的身邊、看他莊嚴閒靜的雄姿、我願他永久不倒、長在人間

春來了
(錦縣站小學三年一期男生十一歲 邵雲驤)

一年分四季、是春夏秋冬、冬季已過、可愛的春天來到了、這們時候、有絲絲的春雨、微微的和風、我於讀書之餘、唱歌遊戲、弄得我心神沉醉、這是多麼優美的日子呀!又看那花兒開得芬芳艷麗、草兒是鋪得青綠柔軟、還有那蹁躚的蛺蝶、跳那優秀的舞、呢喃的小鳥、唱那嫺婉的歌、活潑玲瓏我們看了十二分的快樂、實在舒暢啊!這春天我們應當愛惜他

分發小學校 日本兒童畫

吉林永吉縣教育局、奉教育廳令、准中央社會聯合會函以日本小學校、爲聯絡學生感情起見、特贈與滿洲國各小學校兒童畫等情、當經該局由教育廳領到六千冊、昨已分發所屬各小學校以資觀摩

假女子中學校 公開參觀講演

吉林省公署教育廳榮廳長、此次赴日參觀見聞甚廣、茲定于十七日下午二時假女子中學校大禮堂、公開參觀報告與講演、已由教育廳知會各教育機關教職員屆時前往參加云

西四區中小各校 募捐開體育會
各界官紳皆解囊贊襄盛舉

強國之道、雖有多端、要皆歸功於國民健康之體力而爲之、昔羅馬人有言曰、健全之精神、必寓於健全之身體、良哉斯言、新國肇造、現已三年、百廢俱興、日新月異、而各省縣市鎮、體育會之舉、無不爭先恐後、臨江縣教育分會會長閻昌盈氏、以現値風和日暖之春日、正學生運動之佳期、是以定於五月三十日、開全縣體育會、而西四區各校、因道途遙遠、往返不易、匪患堪慮、是以不能屆時參加、因此各校校長、欲將西四區各校、於八道江鎮、另行組織體育會、惟欵項未有來源、乃於月之八日、由本縣教育分會副會長鄭慶奎函請本鎮各機關首領、及地方士紳、齊集第二中學校、討論欵項組織進行一切事宜、而各界出席人士均各當仁不讓、同聲贊助、致結最美滿之效果、茲將討論表決事項列左

一、欵項一節由駐本鎮陸軍一團三營營長董英忱氏捐助國幣六十元、商務會捐助國幣六十元、鎮江村所捐助國幣六十元、木業事務所所長張景悅捐助國幣五十元、新民村公所、通明村公所、保安村公所、各捐助國幣三十元、第三中隊長王海亭捐助國幣二十元(內有第一分隊長蘇逢賓國幣十元)財務徵收所主任楊錫齡捐助國幣二十元、電話局局長王鶴齡捐助國幣二十元、縣立五校學董張維甫捐助國幣二十元、裕達煤礦公司經理宮嘉賓、捐助國幣十元、商會馬會長捐助國幣十元、以上共計國幣四百二十元、其他各處之捐助、尚在勸募中

二、職員公推董營長爲名譽正會長、張所長(木會)姬會長(商會)爲副會長、張維甫(五校學董)李雅貞(四校校長)宮經理(裕達公司)崔守愚(一校校長)蘇逢賓(三中隊一分隊長)鄭慶魁(教育副會長)等六人、爲籌備委員、宋振聲(鎮江村長)李人福(五校校長)二人爲庶務委員、李松棟(五校教員)爲會計委員、其餘各職員至開會時、臨時推選

三、會期定於五月二十八、十九兩日(即陰曆四月十六、十七日)

四、會場在縣立五校體育場、聞現下各界捐助欵項、各人士均皆解囊、送交籌備部、各職員均已着手進行、彼時當有一番最熱鬧之盛舉也、容會畢再誌

縣中發給學生 畢業證書

吉林永吉縣立中學校、第十九二十兩班學生張純璞等、三十餘名畢業證書、前經該校送請教育廳鈐用省印就緒、昨已由廳領回、並隨時通知各該生具領

依蘭初中校 遷移校址

依蘭縣立初中學校、去春恢復之際、就原教育局址、房屋既少、復缺乏運動場、僅免強修繕上課、茲以該處爲友邦憲兵採用、該校乃覓定舊縣署址、該址有瓦房二十餘間、且空地頗廣、足敷建設之中等學校之用、此次並由治安維持會、撥給遷移費八百元、該校當於廿日遷移、並招工修繕、從此該校設備始臻完善云

廳長參觀歸來 教界赴站歡迎

吉林省公署教育廳榮廳長、前經偕同閣員赴日參觀、事畢已于十四日回吉、當時各教育機關人員、及各校學生均至吉林車站歡迎

籌備運動會 各校極忙碌

遼陽建國體育紀念、不日次第舉行、是以各校事先籌備練習、每於正課之餘、即實行運動工作、教員分班指揮、甚至有忘食之舉、其忙碌之情形、可想而知矣、待他日屆期齊聚體育會場、各顯身手定有成績可觀云

各校網球賽 一校獲冠軍

双城縣立各校、關於體育一項、無不竭力提倡、用以養成兒童強健之體格、日昨復由第一校模範校、第二校、第三校、第五校、第十二校、第十五校等、七校聯合、共分七組、用抽籤淘汰法、互較勝負、茲將比賽次序及經過記之如下、初賽第一次、模範對一校、結果爲四對〇、一校勝、第二次、二校對十二校、結果爲四對三、十二校勝、第三次三校對十五校、結果爲四對三、三校勝、繼則爲次賽、第一次一校對五校、至第二時間時五校忽爾棄權、勝者爲一校、第二次三校對十二校、結果爲四對三、至此遂停止比賽、此次第一校大得勝利、次則爲第三校、經此番之比賽、該三校定能加入于司令二十一號之球賽云

募欵舉行聯合運動會 各界踴躍輸將

双城縣自設治興學以來、因縣欵拮据、對于體育未及講求、僅關於十餘年前、曾舉行簡單之學校運動會一次、自閻縣長蒞雙以來、對於地方庶政、均極力提倡指導、於六月初旬全國各縣均擬舉行慶祝帝政運動會、雙山不欲落後、特於日前在縣署召集各機關及各士紳等、開會討論結果、均同聲贊助、又以籌欵維艱、由縣長及參事官等、首先捐廉、各界亦均慨解義囊踴躍捐助、除縣署及農商會擔任欵項外、更募得三百餘金、因籌備關係議定於六月六七兩日、在城內西北空塲舉行双山縣慶祝帝政紀念各界聯合運動大會、刻已派員赴省選購運動物品、爲双山空前盛舉、諒屆時必有一番熱鬧云

三區小學校 更換制服

洮南縣第三區泡子鎮區立小學校、校長趙酌之、鑒於春風已過、暑氣將臨、對於學生服裝、極應更換、是以曾親赴彰武、在雙發成衣局定做制服萬套、於十日業已全數領來、當即按名發給學生、而學生領到制服後依次更換、甚爲整齊、均都欣然色喜、無不手舞足蹈、大有欣々向榮之象云

縣署召集校長 討論體育會 組織之方法

洮南縣奉省公署命令、爲提倡體育計、特令組織體育協會分會、本縣奉令後、於日昨上午十一時、在縣署招集各校長、及體育教員、開臨時會議、討論體育協會組織法、並六月三日體育會進行一切事宜云

女師畢業生 赴省參觀

莊河女子師範學校、創設雖未三年、而該校長林貴家、悉心整頓、不遺餘力、是以該校學生成績之優良、學額之增加、大有一日千里之勢、該校長因第一級學生、將屆畢業、爲增進學生之學識、擴充學生之見聞起見、擬於本月二十一日由莊出發赴省參觀云

雙鷹牌煉乳

雙鷹牌煉乳係根據最新發明之科學方法製造保留所有維他命成份故對於營養嬰孩用雙鷹牌煉乳最爲適宜雙鷹牌煉乳適用于調和咖啡及紅茶能補身體壯實筋骨強健心房應常服雙鷹牌煉乳

滿洲國總經理 英商 祥茂有限公司 哈爾濱南崗義州街一一九號 電話三三一三號信箱一三三號

雙鷹牌煉乳新京吉林總經售處 新京大馬路 會通達海產茶葉商店 自動電話二一二五三番

本社電話 經理部 電話四〇三四番 編緝部 電話七五一三番

顏貌出衆面目宜人

置身大庭廣衆濟濟一堂之中苟患面疹濕皰酒刺膿胅輒覺面目可憎而至羞人答答然而事在人爲祗須搽用如意膏則彼纍纍者不旋踵而楚楚突可憎者不旋踵而宜人矣山西蒲縣大東關恒祥和樊君生傑來書云「鄙人前患面部小瘡殊覺慚愧他藥未見有效而搽用如意膏數次瘡粒漸消現已復我來面目矣敝友張君同病相憐亦搽如意膏而愈用同書此以鳴謝焉」

如意膏係馳名章廉士醫生家用良藥之一統治濕疹痱瘡癬癩爛瘡割破燙傷跌損蟲咬 價目每盒七角六盒三元五角郵費不取 遠東總發行所上海江西路四五一號章廉士醫生藥局 各藥房均有出售 一切信件可由奉天和記洋行轉 上海章廉士醫生藥局

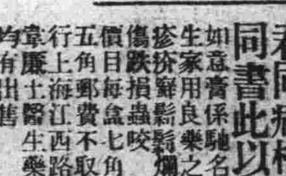

心痛·肚痛·膨悶·脹飽·絕對神効
心腹舒快丸
心痛肚痛 膨悶脹飽 脾胃不清 消化不良 飽膈上酸 腸胃諸病 嘔吐惡心 五積六聚 飲食不進 胃膈諸病 百發百中 藥房皆售 每包三圓 大洋叁角
大連德記全棧大藥房發行

肺癆病特效藥 三那星出世
▲從前死於肺癆病的都是寃枉死
▲目前正患肺癆病的都可以不死
◎三那星治一二期肺癆病……有藥到病除之功
◎三那星治第三期肺癆病……有起死囘生之力
◎數千年來名醫不能解決的難症……有了解決
◎數千年來名醫嘆爲無藥的重症……有了救星

難在不能攻破肺癆菌之臘質保障及結節抵禦!
奇在可以攻破肺癆菌之臘質保障及結節武禦!

肺癆病不難治 三那星非奇藥

肺癆病係由於肺癆菌作祟、此菌一入人體、所到之處、便成結節、致斷血行之路、且能分泌一種抗酸性臘質、以防禦一切外來藥力之侵入、故極難治療、三那星功能溶解肺癆菌之抗酸性臘質、使藥力直達患部而殺盡癆菌、故無論一二三期肺癆、均能於短期內克奏奇功!

奉送~最新肺病療法指導書 ~三那星實驗報告書 ~函索立即寄贈

上海仁記路三十五號美商愛世開洋行獨家經理
哈爾濱道外正陽六道街口美商愛世開洋行
▲每瓶售上海大洋十元各埠藥房均有出售

百利戒煙片
每瓶現洋兩元 輕癮一瓶重癮三瓶
德國百利藥廠出品本藥性質溫平不乾燥不升降不補瀉補氣益血通腸寬胃清火解毒消癖退癮令癮者將至重之癮棄如敝屣雖下愚亦決定悔悟而返矣
八大特色
一、準能頂癮、又能逐漸戒除、愈後百病不犯
二、決無頂癮之毒藥、服後決不舌燥、全身癱瘓、面紅過耳
三、決無嗎啡孔散大眼花之弊
四、戒除後增進男女生殖機能、定廣子嗣
五、癮除後決不犯癮、無夢遺水瀉之弊
六、戒除後決不想再吸、即有吸者、聞之必作嘔作吐
七、免去注射之苦、消毒不致有嚴重之患
八、在短期間內將癮戒除、照常工作
總經理 奉天小南門裏東路 興記大藥房 外埠函購酌加郵費兩角 本埠各大藥房均有代售

淋
●急性慢性淋病 ●及年久白濁
山得爾精 神效無比 一盒斷根
山德爾精、乃德醫史萊爾氏所發明、在山德爾藥廠製造爲空前未有之發明乃淋濁滅菌去根之藥也、藥內含有Sandol Phonvinm ; aiicyiienmeth1yene B1ns等高貴藥精故效力極大、萬試萬靈、認爲淋病新發明、絕妙之靈藥也、內中檀香油、非南洋熱帶產功効不著、本藥乃採取南洋出產最豐富之檀香油、取料質所製成故效力最大

山得爾精的治症
山德爾精、爲德國新藥、政府實驗、山德爾大藥房、最新發明治淋斷根唯一之靈藥也、凡五淋白濁、及其他尿道諸病患、輕症一盒、重者二盒、日久者三盒、服完之後立奏奇功、百治百效、萬試萬靈非普通市上所售、一般治淋藥、所可比擬也、歐美各國諸醫、無不頌其爲淋濁聖藥、茲將特效列下
急性慢性、赤白淋濁、尿道疼痛、風火砂石、睾丸腫大尿急頻數、尿中混血、利尿不通婦女白帶子宮炎腫
定價每盒 大洋二元、每打二十元、外埠函購貨欵先惠寄費在內
瀋陽鼓樓西西藥總批發處 金城大藥房

大贈送龜齡機五千盒

龜齡機裝在美麗金盒中
龜齡機、具有極大滋補力、老年服、精弱爲強、生殖力還少、青年服、健強精、元氣百倍、凡生殖事病、腎虛早洩、性慾缺乏、貧血、作事無力、傳、消化不良、感覺疲倦、及女子經脈不調、子宮寒冷、遺退等、半產、及卵巢發育不良、赤白帶下、尤爲特效、雖以受孕等、

龜齡機養身固精之奇效
「龜齡機」是專治男女性病的奇丹、是男女愛情中秘寶、缺少兒女的仙丹、速返老還童的實機、其一盒之效力、勝中國參茸一斤、故凡吸鴉片者、年老衰弱者、青年腎虧者、均宜讀服、「龜齡機」又患早洩病、則男女間快味缺之、「龜齡機」、無不立愈

大贈送辦法
本藥在平津初次發行、特提出五千盒、作爲贈送平津人士之用、以試效力、而便推廣「龜齡機」定價每盒一元五角、每打拾五元、然以上定價者、代售處、凡購買「龜齡機」一盒者、即贈送一盒、凡購買「龜齡機」一打者、即贈送一打

總經理奉天鼓樓南金城藥房 大連華南藥房 鐵嶺和發久 江省五洲藥房 長春中西藥房 哈爾濱環球藥房 公主嶺三合德 四平街天德堂 千金寨仁堂 營口中西藥房 安東瑞祥泰 遼陽義和堂 本溪湖王臣院 吉林五洲藥房 營口藥房 洮南德慶 吉林中西藥房 開原保康藥房 洮南永和堂 大連德記金機 濟仁亞洲藥房 洮南和發恒

北國文藝

湖畔之春

文泉

第一

「萍踪吾愛：

人事煩亂，莫可豫度，星轉斗移，千載如瞬，妹自患咯血症後，匆々哉又復年矣，藥石妄効，臥榻沈迷，日伴灰影，夜守孤燈，顧影自憐其不慘悽！我心現如枯木，不復往昔之暢歡，惟愁多而樂寡，血氣益羸，胸懷益餒，想不久於人世矣！願汝我前情，未嘗或釋，纏戀心間，惟願我死別之前，君可至此尋談，則幸甚矣！　菊子」

×　×

黃昏，是嘍叫了整天的雅雀歸巢的時節，是披散着長髮的詩人歌頌着灰色的句子的時候，既然夏天到來，大家都爭先恐後的擺起輕紗扇子，於是扇子的翅膀，那輕飄的舞動遍地皆是了！在白日，太陽，壹張熱烘々的臉烤死人的，葉子肥綠地，清爽味的葉、壹張々讓它烤焦乾了，脖子吃勁不住，垂下了首，把反面來敵抗這團火花呢！壹兒沒有水氣的，支不起架來，輭々的屈過來，烤焦了，賣冰琪玲的孩子不怕熱，雖然頭皮紫光光，額上頰上，擠出壹排排毒泡，仍是揚起嗓子，嗓子像串了煙的，瞅空兒喊幾聲：

「冰琪玲，好涼快的冰糕你老，不嫌賤的這里來！」

涼味兒，火球終究被人們咒退了，不負氣的暫且躲在西山之側，於是滿街裊來了爽涼的，水冷的細膩味兒，商行老板的啤酒瓶肚子雖然光着，滲出的臭汗總不斷頭，像蝴蝶的對對臂挽着臂輕輕步着的情侶哪，愛人的擦汗的手絹哪，飛動的扇子哪，又充滿了街頭，飄渺的像詩人的夢之國

挾着美國網球拍子的萍踪，樣子似乎像從那個球場子，打夠了球回來的，原先的鐵青味的黃臉盤子，讓太陽灼得彷彿是煮熟了的螃子蓋，潔白的襯衫早就給酸溜溜的汗流浸濕了！這半走着，那半從腰間抽出帶印花的毛巾子來，從口里打出的流利的口哨，也能猜出他是個活躍躍的青年

「密斯特張，今個下午球賽，太值得回味了！不是嗎？如果有個較長的鐵釘的話壹準把那無情的太陽釘住！」壹臉雜着惋惜的得意……

「漂亮話，是不是又往女人身上着想？」

同學張微瞪了瞪眼，死瞪了萍踪壹下，隨後停下了的脚步重復輕起，踏碎了昏影的柏油路

「小影，那個青年不愛異性？那個少女不善鍾情？不會情愛的男女，你敢否認他不是天字第一號的大傻瓜？笑話！」萍踪的薄皮的嘴唇亂動顫

「OA！是呀，你確實配稱唯愛主義者的信徒了，可是朋友，你脚伐的左面即使是「天國」右面恐怕必是耶穌所說的「地獄」在等你呢，我這話懂不？」

「傻瓜傻瓜，第三個，哼試問你不是急情者，你不曾做過摟着女人睡的夢？天字第一……………」

兩人的話頭越說越橫、動靜越說越尖尖、好幾輛黃包車拖過香肉掠過了、遠遠聽出一串虛喘……

「是是、嘻、我的懷愛的年青小影、你的眼光世界里除了「女人」和「情愛」外、顯直剩了空殼了吧？嘻嘻、等着吧、有炸彈崩碎了你充滿了愛慾的腦殼那天」「你以為「女人」和「情愛」呢？——」

「可笑的女性崇拜者，女人並不是甚麼神秘了不得的東西，祇說長了壹雙只會媚動人的流利眼，而至於甚麼都不顧的抛到壹邊了，專討娼妓性質的女流的壹笑，未免到可憐而又可惜，告訴你，青年的使命你要猛覺！這樣地人裏你甘願活下去嗎？我們急須改造個新的樂園至少……」

「HAHA！傻瓜，傻瓜，傻瓜，第四個，你說的顯見是瘋話了，是不又為了沒得女人的垂青而想造反！敢說不是為的情饑？」

萍踪狂笑了起來，手拍着屁骨亂擺頭，慷慨的張微臉色霎時紅漲開來，他的意識辯白出這正是「極切的侮辱」一罪惡的造成者全是你們這層蛋人物，劝公子哥兒的浪情化賣了自己，固然沒有半點遺恨，但是人家好意喚醒你這紙女性屁骨的濁污者，你偏倒鬼辯駁，要改造什末最低限度得死盡你這種盲目青年，來來！我要和你決鬪，讓我的拳擊平你的鼻子？」

「甚麼？害！笑斷腸的勾當，你吃醋？你眼藍，你沒有女人正顯示你的窺卑才劣，哈哈，傻蛋的——」

交手的爭鬪怎也脫不了，有火暴的硬勁兒，有肉核的兩架肩，有光的四隻眼勁頭兒眞也不少、沒等萍踪完話張微的纏着繃帶的拍子把猛力擊在對方的右臂上、反手兩條熱烘々的身子便擠在壹起、肉搏、血淋的衝戰、氣喘的更粗、滾、擋、迸、滾成壹個團、在馬路中央上、水冷的風兒也燒熱了！電燈呈出怯陣的弱芒、滾的球、撕擋、喊叫

終於、×闖警來調解才完了

×　×

新新電影院的高樓前

「喂呀，這不是網球聖手的×先生嗎！good night」

萍踪連用夜餐的餘暇却抽不出來，為了看電影，名目上，額上的血跡雖沒有止定他總太天眞，情熱，野巴巴的孩子味兒，壹個妖媚的女人，手把在自己傷痛的右臂彷彿先前是見過的交際場中的能手

「你是——？是應援我們隊的……？」萍踪應酬的更親熱，也許這是他的「慣技」

「我姓「薛」今天得以拜見先生神技，球術若此高超，實不愧為全埠名流——」

「那個使你見笑了！……」

萍踪老練的拉着薛麗、走向里去自然：看模樣兒、大有拜到羅裙下的：……

第二

眞的，S埠的學校，雖然其數多於泥砂，如果講起學生們的成績，或校長的定評上，以及學舍的設備的完整等只TB高中，不須費勁首獨據是自不待言！誰許有不拜倒敬服的呢？

好不耐煩，撒火的炎燒天太陽依舊是壹團熱，早起星星半點霧氣早讓陽光曬得逃之夭夭了！推萊車的老頭，和昨天同樣的喚門，壹聽動靜，就叫人睡，萍踪的美國網球拍，好似他的影兒，怎也摘不掉，將放熱的薛麗樣子委實太輕巧，活潑可愛，湛在槐蔭

「薛女士，那里去呢？天又這末熱？」火勁兒的問，這「×先生，確實傻呢，是你的「詩人型」的浪漫氣質吧？你想，雖然為瞧々朋友却專為的會你！」

「那不敢當，有罪呀有罪HOHO！到我那兒玩怎樣我和共同宿舍分離的、是嫌不便呢、我的寓所是在離這不遠的三緯路七緯路的華春旅社樓上二十七號……」至少、這時的萍踪、眼是焦紅了、以後羞答々的……拉過薛麗的手兒、又嫩又輭々、胸間登時塞進好幾塊鉛餅、壓得魂兒飄搖不對、是說不出來的悶勁兒、嘴氣都覺着發緊、熱烘々的燒焦了的味兒……

薛麗沒等尋思、早讓他拖着壙到會跑的綠屋子里、科學上小老虎的眼球眞有精神大清早起就瞪得那末大又亮母々的急吼、窮家的孩子、沒睡足覺、扱垃箱里經過壹夜間、像又多了能供他們充飢的麵包樣、你爭我奪揚起破紙的碎屑、都市是這樣：

「請！這就是敝寓——」當兩個人步々過樓梯時、萍踪的壹張愉快的臉、就緊貼着薛麗的後肩、茶房給開了門屋里的擺設倒精緻、書棹是紫檀的最新樣式的、有幾本學校課本子散亂的橫躺着、自來水筆挾在緋色的信箋的夾頁里、電燈傘沿邊掛的人造絲編製的穗帶、壹張精新的銅床靠右壁、牆上掛了不少畫像、床那邊的是「女人」的照片、緬々的、溫柔兒純眞的表情、從照片面部透示給人

「不要見笑！這里坐吧、屋子太壞！」

「這照片的小姐是？」

薛麗掛起絕大的懷疑與不審兩隻眼都呆直了、頭是亂搖晃的

「不要問那要人感傷的往事吧、可是我太粗莽了…女士不是在S埠新報享有盛名的署名「薛麗」的小說家嗎」用意是想推蹤她的問、

「怎麼、告訴我這位女士的名字呀——」

「她嗎？唉、B埠鼎名的詩聖——菊子」臉又爬上壹層色灰的霧

「唉喲々！可了不得、你便是我們這位的女詩聖的愛人嗎？呀々、久仰大名、呀！你便是那……」

薛麗的懷疑立時變成驚異她的神經驟受刺激了、她覺着劇烈的麻痛、她說不上來半句話了！

「不要客氣、女士也是負有盛名的文人、你手拿的是未刊的原稿？——」

「哼！不配！這是葉靈鳳的鴇綠媚」

「葉靈鳳？是呀的確是聞名的風采人物、每々聽過朋友許到他的作品、尤其是關於女人的——

「女人？」

「女人不是最好吃的香蕉子嗎？像你們這樣女詩人女作家更是——」臺股火兒燒着搶上好幾步、兩臂打在薛麗的肩上、身子壹屈……

「吠、年青先生、別這末不自重、女人並不是甚麼稀奇的東西、請再不要在邪念上着想——

萍踪然著了的整身的火苗飄的冰化了、眼前蒙上壹層灰霧逢々的灰影！知覺告訴他：「該你逃走的時候了、至少」於是長嘴了壹口粗劣的氣、後半截連動靜都哈出來了！虛做了平靜臉

「這却可對不過了、午前十時還有約會呢、於××球場和××大學複賽優勝戰、如果沒有興、對不過我可要失陪了！」—蒼黃臉

「是嗎？那請再鼓勇氣吧勝利之神不是會有評判的眼力嗎？球打得那末漂？」她是下意識的哼呀着的

萍踪抓起拍子、另換了條素淡色的領帶、鴨子式微許點了點頭、出去了！那股說不出的硬勁兒塞滿胸口、眼前的霧逢々怎也冲不散……

×

薛麗、心像有所得樣、從書里找出半篇紫盧線的方眼稿紙、抓起棹上的自來水筆就很果斷的不加半點思索的寫了幾行字、很草率：

「可愛的踪！

你太天眞了、同時又太年青了

為甚麼硬描畫着「女人」的圖案呢？

要想、誠摯的愛情發源在彼此的長期的友誼上、文學家的所愛是孤苦無依的民衆、而能給可憐的人爭口氣的青年、正是我們的同道者、開旅館愛酒醉的愛肉戀的青年、早被時代的浪花冲到太平洋的寒流中了

莫要輕佻了！壹個異性、偶爾在你眼前說出或做出壹些敬慕樣兒、那正是對朋友通俗的交際！若誤解到這是「愛」的顯示、未免遺笑大方、雖無你的聲名螢振S埠、被你饞落的女人確實傻氣、請你再勿忘想了！做朋友固可、若有超乎友情以上的野心、則你快要覺悟、因我很熟悉你的人格！尤其是對於——

薛麗留字」

前進

英傑

朋友、來！咱們踏進這荊棘道途、
刺破了赤着的足、
我們的意志是偉大堅硬、
依然是努力前進、
不說什麼黑暗」——光明
不怨天、也不詛咒人生、
只是我們的命運……
天會知道……
身似失掉了靈魂、
任憑世界遍地是荊棘、」
依然是努力前進、
脚亂了靈魂飛到天外、
那我們是休息、
不怨恨天、只是我們的命運」

——一九三四、寫于瀋陽——

恐怖之夜（二）

荷葉

「不、不過我想他為什麼單單把　父親底名字告訴你呢？」

「他不但告訴我這些、並且還給我講過許多關於他自身的一切故事呢。」

「好吧、那你就說々他都怎樣給你講他自身的故事」

「孩子你試探我嗎？你以為……」

「不、除去我願意聽以外是沒有旁的意思的。」

「那麼我就給你講々他給我講過的事吧！他說：他底祖先是世居在T縣底太平村、他底父親和祖父都是終生以農為業、他呢、幼年是很安樂的、到十歲的時候他父親認為他有改途的必要、於是就送他進了學校打這兒起、他便是他們族中讀書的始祖了、他書念得很好、並且從××大學畢過業……」

老太太進來、提一隻黑漆色的銅茶壺、先在炕上擺張矮脚的棹子、然後找兩隻白磁的大盌、恭敬地把水斟好、退到一旁、歪着手聽他們講話、她忽然發話了態度是溫和的、嘴眼都含着微笑、話是對她女孩子發的：

「是講的你表哥嗎？」

「是呀、他說表哥是他的朋友。」

老太太含着笑臉轉過去慈祥地問着瘦子、「怎樣你知道蔣仲禹的消息嗎？那是我外甥哪」

「唔、我們是最近的朋友」瘦子一邊說着站了起來、「那麼老太太你老請坐下說話吧！因為我們不是外人呢」他底臉微斜地低着、似乎避着老太太的眼

老太太就在他的旁邊輕々坐下、她說：「唉唉、那孩子、從上S城念書後現已有七八年不見了、但是他的近況您知道嗎？」

「哦、知道。」

「怎麼樣呢？」

「怎麼樣呢？……」他心裏叨念着、他說「一般的都是黑暗社會、能怎麼樣呢！」

「什麼？黑暗？太陽出來不也是光明的嗎」老太太驚訝地

「那裏是眞的光明、不過是虛僞罷了！」

「虛僞、虛僞！」老太太實在有些茫然、但由於得不着外甥的眞確消息、所以一轉而為悵然了

胖子大口地喝水、從他底粗大的喉間、不時的發出粗大的聲音、雖然有時他會翻々眼看着瘦子、但是因為忙着喝水、所以他不參加他們的談話、但這時候好劣的嚥下去一口水、拍的一拍棹子他說

「媽的虛僞、什麼都是虛僞、哈哈你——你也僞虛了」

瘦子不答他、老太太又說：

「那麼你知道他如今在那裡嗎？」

「和我們是一樣的、天涯漂泊、那有定處呢！」

唉！先生」兩顆淚從老太太的眼角擠出「呵我稱您作先生可以嗎？」

「唔、我的老——太太、這是最恰當的了」

「好吧先生！當你再遇着他的時候能給他捎個信嗎」

「可以、什麼信呢？」瘦子說

「唉、還是不必吧！」她的淚繼續的流着

「為什麼呢、說吧！我一定捎到」

「那更不必了……」

「為什麼呢？」

「不捎了、因為不是一個好的消息！」她的淚已似斷線的珍珠

「那麼能不能把這個消息說給我聽呢？我一定不捎給他」他說着立起來來回的走着、樣子似乎活動筋骨但是心裏十分火熱了

「不必聽吧！」

「不！我一定要聽、老太太、我敢發誓、決不洩露給他！」

「你能發誓？」她拿左手揉着她的眼淚、望着他說

「能！」他立在她的對面、似乎立等她的回答

「那我就說了！」

「說吧！」

但老太太似故意遲延着、她先掀起她的漆黑的衣巾拭好眼淚、然後又深々的呼一口氣、沉了一沉她開始說了：

「他家在先是世居於T縣的太平村、我們原是同鄉從他的祖上到他父親這裏都是完全是務農為業……」

「唔」瘦子答着

「到他這裏、他就改途了、他是他們族中的第一個讀書者……」

「唔」

「他的書念的很多、並且很好、十六歲的時候便升學到S城……」

「是、這個我都知道、請說你要給他捎的信罷！」

「啊！後來他從×大學卒業、曾經給他家幾封信說在城找事呢、暫不回家了、但以後家就不再得着他的片紙隻字……」

「那麼他的父母都很掛念他吧！」他盯着老太太底臉

「當然囉、先生請想、我都很掛念呢！」

「後來怎樣呢？」

「聽我給您說！他底父母都是農戶出身、體格非常堅實、雖然有時想起他的兒子、但又一想兒子將免不了發達的、當了官才能回家、這種榮耀的希望是時常發生出來而掩蓋了他們想念的愁苦……」

「嗯！這也很好、他們不想壞了身子、他兒子在外邊也安心哪！」

「安心？」老太太又淌淚了、說「但是在去年五月十七那天官家下鄉剿匪——我這樣說、請不要怪罪」

「說吧、您請隨便」

「胡子是有一夥、不過打完尖都走了、兵趕到時候他父親正在田裏作工、他們執着了他、說他是胡子、他和他們分辯衝擺了他們、他們便……」

「便怎樣呢？」瘦子有些發急

「給槍決了、他的母親也因氣病而亡了！」

她一口氣的說完、淚泉一般的湧出、但當她拭完了眼淚看時、那個瘦子不知什麼時候已經在地上躺着了、並且裝雞蛋的罐子也滾到一旁去了

天方交子夜、風嗚々的颳着、大地裏的高粱刷々發響、隱隱中從山角下草房裏傳出胖子的聲音、

「仲禹——仲禹——蔣仲禹……」

啊々！這正是宇宙的交響曲喲！

——一九三四之暮春

縹緲的對象

——寫給青島的淸——

雪痕

淸：北國氣候雖是較晚、但春光普照大地以後、垂柳已披上淡綠的新裝、噴着溫暖的燕氣、從遠處眺望、眞令人領略到柳如煙的滋味、如果涉足到郊外的村莊又能看見杏花兒艷麗々地、從墻坦裏探出笑臉來逗引着人們、使你魂靈兒益發蕩漾、桃樹、雖還是枯枝沒有一個葉子、但花兒已含着蒲盈盈地苞、像一個一絲不掛的裸體女郎、兩頰泛着粉紅的顏色、令人心醉、同時星浦和電園裏櫻花都在盛開、這尤是連濱的特色啊！北國的春色大致也不過這樣、雖然是一點素描、

×　×　×

清：去春接到你的信後、忽々又是一年了、在這悠久的沉悶期間、我曾懷着熱烈的期望和幾度的企圖、但終因意識上未下任何判斷、便打退了一切勇氣、但也時常惦着給你去信、誰想現在也是和往時一樣地提起筆來不知寫些什麼好、實際上思潮的混亂似乎是脫了軌道、但我覺着値得報告給你的、便是我在最近數月裏身體却較前很是健壯、同時、頹靡的心情因為體質的轉變似受到良好的影響、至少引起我向前邁進的勇氣、然而現實的繩索依然把我綑到現在、雖然饑荒未來逼迫、但我覺得只緊々地握住麵包大嚼大嚥一直撑破肚子纔完事、未免太對不住生命、尤其現在四面的氣圍裏、精神上仍找不到一點享受、不過在前途上、我還繫着一縷希望、這希望使我相信在最近的將來狂飆或者能吹開漫天的雲翳、讓我找到一點光明、到那時那管牠微妙得像一顆星兒、也要拚命去奔騰一下

×　×　×

北國文壇的近狀、概括的說一句、是在畸形狀態下前進、不！也許在後退、除却一部分外、大多數是從矛盾心裏上形成了一種變態的創作、時代嗎？時代底核心早已擠得零亂粉碎、人們實在無從捉摸了！武斷的結論一下、文藝在北國裏還是一個發育不全榮養不足的畸形兒、至於我們社裏、從前屬於我主持的那種園地現在已改做兩種刊物、一是「北國文藝」一是「曉野」另外還有什麼婦女和家庭、同時社裏也添聘了四五名女性作家、她們能投身新聞界、要作一個時代的女性也算得北國裏一點異彩

×　×

回憶我們精神上相識以後、屈着指頭已算去了七載的光陰、平々淡々地儘讓青春被時間的齒輪咬去、是何等可惜！但是逝去的捉牠不還、我祇希望你趁着這一縷將要消褪的殘春、創造你超然的人生、北國裏雖是有些荒漠、但是你若能在布爾喬亞式豪華的生活裏、排開麻醉的空氣、來找些精神上的享受、那末、我甘願和你站在一條線上掙扎、我總以為我們不該頹廢、我曾不時的在感覺着、我們的骨肉隨着生命降臨到世上、要應該怎樣去安置牠——生命——給牠一個什麼結局？這雖似乎一個神秘底謎、然而這神秘只少要使牠有意義、尤其必須把謎兒猜得明明白白、不妨想一個墳一個、一直到全部猜中把牠揭曉方截止、不然我們儘管馬々虎々地苟安下去、把生命丟到悶葫蘆裏窒息着終於糊里糊塗地糟塌了牠、是何等悽慘可卑的事呀！

×　×　×

清：我彷彿是把你當做白玫瑰般的潔麗可愛、你能在牡丹叢中超然獨立尤令人可佩、同時我祝你身體要像玫瑰枝兒那樣挺拔、學業像玫瑰葉兒那樣繁興、但你這玫瑰的刺兒呀！已深々地刺透了我的心——一顆零亂徬徨的心、這心兒在好久的以前已經懷了熱烈的期待、整個的靈魂也在繼續着追求、然而直到現在、還是找不到那縹緲的對象

×

淸：春光轉瞬間又將消逝、我盼你趁着明媚的春光北來一遊、北來、我可給你一切的方便、不然、如果有適當的機會、我或者也可以去到島上、但是畢竟能否讓我捉住那縹緲的對象來充實我心底深處久在蘊蓄着的空虛的懷戀、這又聽從你了！糊亂的寫到這里、神經亢奮着使得腦子發昏、不談吧、祝你向光明的途上進展！

——一九三四、五、四、在大連

終不見你絲毫的回響

紫蔓

我獨自走到你新塚之傍
對着一堆黃土暗自悲傷
但是任我怎樣的哀啼
終不見你絲毫的回響
我悵然的憶起去年的今天

×　×　×

一個豔陽的春光
我和你一同到杏花林傍
哀悼過枯去的菲芳
那時你對我說過：
「今年悼芳猶有我、
明年悼我知為誰？」
不想、不想這話呵
就應在今年的春光……

×　×　×

楊柳依然盡量的在伸長
迎風帶來陣々杏花之香
我獨自來在你的墓傍
對着那一堆黃土淒然自傷
想起了你的話呵
也許明年的春光
應該是我這樣的收場？
然而有誰能來到我的墳傍
哀號？悲傷？

×　×　×

我別了你新坵之傍
踉蹌的走到你的舊房
你的妻子把臉兒苦喪
幾個孩子在院中張望
他們都穿了一件白衣裳
（要給你掃墳吧）
我禁不起這樣的哀傷
悵然的離開你的舊房
恍忽背後有人在說
「人間實是受罪之場！」
何處才是極樂之鄉！

×　×　×

一件々的白衣裳
和靄的孩子們的臉兒苦喪
終於又走到你的墳傍
對着那一堆黃土暗自悲傷
但是任我怎樣的哀啼
終不見你絲毫的回響

一九三四、五、十

無題

蔓漪

一縷煙一片山、幾許颼獨
白鍊騰起沙鷗的鳥瞰
想不見空谷中飛濺的幽泉
幽寞的節拍頌讀神的威嚴
是誰給織就的？
這帶春夢的莊嚴？

×　×　×

生拉着一條灰紫色的命運
私情在清風裡吹凝了！
羅藤絲滿的夢啊！
隱化吧！
找那含藝的威那絲
歸向自然！
密林藏着幽靈的家音哪！

五、三四、脫稿

往事（一）

逸夫

一天早晨、那催人起床的太陽還沒有睜大她的惺忪的眼睛、我便從床上爬起來、昨天由K州坐輪船到A地在海上所受到的旅途辛苦、現在都不知丟到那兒去了、跳上由A地往C鎮的汽車的車廂、任它載着我走路

我想順道訪訪我的姊姊、中途便由車廂裏跳出來、朝着我姊姊的家那方向走、過了一會、一座舊式的房子矗立在我眼前、牆上長着不少青苔、現出很古老的樣子、象徵它有很古的歷史、站在它的右邊還有一間像廚房般的矮屋、我知道這就是我的目的地了、但我看不見我所要見的人、不敢大胆地走入門去、站了一會、忽然一個老婦人搖々擺々像失了重心的物體似地走出來、我知道她是我的姊々的家姑、一個年老而强健的婦人

「婆々」我用她的孫女對她的稱呼來叫她

「我的姊々在家嗎？」

她像已經聽到我的話了、跟着我說話的聲音兩眼發直地儘管瞧着我、可是她的小足像受了特別有力的地心吸住了、不見它動一動、內陷的口唇儘管上下掀着、却不能發出一些細微的聲音來她那遲滯的瞳子由頭溜到脚由脚溜到頭總不出我全身範圍之外、尤其是注視我挽着的籃子、我站着等她回答、她也站着呆看我、四圍都給沉默的空氣佔領着

「我的姊姊在家嗎？」等得不耐煩了、比較剛纔大聲些問

「這…裏…沒…有…男…人」她好容易纔張口結舌吐出一字一句的話來

我聽了這牛頭不對馬嘴的答話、着實覺得有些討厭、我後悔我來錯了、而且問錯了、正待開口說時、聽到一種很熱的口音、恍彿在那兒聽過似的「婆々、你和什麼人說話啦？」那聲音從門角透出來、而且帶來一個十多歲的兩手捧着一個盛滿雞蛋的竹筐的少女「舅父、你來了麼」她很喜歡地說

「是的、你的母親呢？」我見了她、滿肚子悶氣都掃光了、從容地回問她

「她在那裏整理雞巢給母雞解卵」她說時把嘴向右邊那間矮屋一努、隨即說道、媽々、舅父來了喲！」一那給兩扇矮門往外開了、一個煙薰黑的矮屋裏鑽出了一個把衫袖高々捲起到手臂上的中年婦人、她便是我的姊姊還沒見她的面、便聽到她說

「三弟、你來了嗎？什麼時候到的、入裏面坐罷」

「唔……」我說

「他是我的三弟、從前來過的、你老還認識他罷？」她見她的家姑在那裏站住發呆她便指着我給她介紹

渺小的西南風

——寫給曦弟——

黃旭

壯麗、詩篇祈禱的影子好久就認識啦：
端正地一副面容從腦海裏泳到了眼前、
當暮春的鳥兒蹤跡在黃昏的枝上歌唱。
但被綁票的時輪轉驚她帶飛了那語聲！
浪速町的最後的晨光響着神經的創傷、
未來的一群光明使者送還夕鳥唱去的！
但列車似又遙遠地在吼叫斷不完的話、
炎涼的五月就惱人偏又有迢迢滯連路！
愛花者摘去生生的花說這是愛花表現、
人道主義者坐着人力車頒散人道傳單、
當然怪不得錯誤的認識者會紛紛地來！
但宇宙被暴風雨侵後的大空是青新的！
風吹雨打下的現象自然是朦朧得煩人、
但有意義的人生許在這里灰不得心吶！
列車的鐵輪電馳正象徵着朋友的努力、
深層成功的詩文加勁充實着荒的文壇！

——一九三四、五、一七、脫稿於水明莊

（圖即曦弟玉影）

靈魂的解放（三）

紋

青年田懶々的俯在北窗下的寫字棹上、散亂的紙片、舊的賬本橫臥在紅木的算盤上、他俯在棹上老是不穩的起動着、最後站起來「是時候了」、便拉開門向屋外走去他的週圍佈滿了女人的顏面、都在向他微笑、

緊密的樹蔭、一條羊腸曲逕、只有幾點樹隙中透過來的陽光圓形斑點擺在碎石小路上、池中的小金魚悠然的在游泳、

「田！我在這兒呢！」

嬌滴々的聲音從前面幽邃的樹蔭中發出、青年田再前行幾步也輕々的沒入樹叢裏面去了、

「你怎麼纔來？叫我好等」還後一個嫵媚的笑

「他在家嗎？」

「沒在家」

「老媽子們呢？」

「都在睡午覺呢」

青年田的心弦、樂的開花啦、心眞是非常的平靜、血管可是非常的跳動、一種劇烈的興奮與情感在兩人的全身同時馳騁着、

兩人的視線飽合在一起、都瞇々的一笑、吻、擁抱、在樹蔭下、約過了十分鐘後

「我們這麼樣的做去、終久不是個長法、倘若……那怎辦呢？」

青年田在低頭默然不語：

「青心！你知道我的過去的一切經過嗎？我總沒有向你提說過的、我原是一個純潔的女學生、我在中學第二年的時候、因為家鄉鬧水災家裏神得淨光以致不能過活我父親因為跟這史克朗很熟識的便求貸在史克朗的家裏以後又允許我們在他家裏一同住、我那父母也不客氣的住下了、可是在當時也是有不得已的苦衷啊！那時候我也失了學、同我父母在這史家住着、可是這惡魔似的史克朗、他用金錢網羅了我倆頃的父母、是在中秋節那天晚上、用酒把我灌醉了、暗中沾汚了我——」

「那你就屈服了嗎？」

「趕到我查覺後、已是晚了又在他這錢的魔力之下……青心、你知道女人的墮落不是自己所願意的啊、我是被污了、但我的靈魂仍然純潔的可是、誰能來認識我的靈魂呢……——」

「我恨他、十二分的恨他强污了我的身體、剝蝕了我的青春、我恨他、直到現在所以我來要求你這個靈魂的認識者、我斷定你一定是認識我的靈魂的、把我携出了這坵墓！」

「我——」簡直沒有語氣了

但在低頭微笑、眞實的笑、

「可是你袋裏的帕子是誰的？你還這樣的保存着、你留着牠做甚麼？啊！這不是明明白白的做出你是愛我、認識我的靈魂嗎？」

這小鵓鴿從青年的懷抱裏站起！心裏懷着無限的希望欣幸這以後的光明、復燃起青春的火燄……

日影斜過去、素風微々的吹起、樹上的綠葉、復振作起精神溫柔的舞動、小鳥唱起動聽的歌調、樹下人語聲次第消逝了、空餘下兩塊平坦的被壓彎了的草

翠綠的山坳、一對美素的影子轉向山那一面去了、

但園中依舊靜々的和沒有甚麼變故似的……

夕暮

武者小路實篤著　瑜伽譯

夕陽欲墜的時候、
西天充滿了和靄赤色的光
芒
在掙　呢喃的小鳥、
絕息斷聲——大陸沉靜、
在這時
我獨站在荒涼的野外、
四面起伏的高山、
幾顆青茂的古松、
那蒼然的顏色、
失了自然的光輝墜入昏闇
眼瞪淒々渺茫一片、
天地間的幽暗、
感覺着神秘的潛藏、
溫柔和爽的小風、
觸動聽覺幾許彈動、
靜聽自然界的一切——
這時、宇宙就好像歸於一
個人所有、
我就好似他的王者……
啊！這一剎那、我愛自然
的恩賜！

——一九三四、五、初譯

安東

如有偽造紙幣發現 應即密報警所
查緝行使犯追偽幣來源 市商會通告全市商號

安東市商會現以各地發現偽造之紙幣流入商民等戶爲其所害者甚多關於偽造國幣之犯罪在嚴厲搜查之中是以今後商戶遇有行使各種偽幣者應即密報本管警察機關以憑當場捉獲俾究偽幣之來源利於取締該會現已通告各商號週知了

散放宣傳圖畫 廟會宣傳王道

舊曆四月十八日爲天后聖母誕辰歷屆斯期舉行香火大會以故元寶山前天后宮廟會之善男信女尤其朝鮮人男女亦占多數濟濟蹌蹌焚香還願求子祈福殊形熱鬧本屆廟會由當局擬乘此機刊印王道宣傳圖畫若干張已由京頒發到縣以便會期分散並聞尚擬施行診療人民疾症

協商接收漁業期

稅捐局前次奉令接管鳳安漁業局事宜一節已誌本報茲聞稅捐消息至接收漁業局原因確以新京財政部以奉天省各縣漁業徵收機關如漁業局及分局銷售場等部分向均獨立茲爲統一稅務着令由稅務監督署統行接收歸於各地稅捐局徵收以免紊亂故該署刻正與漁業總局協議辦理中約由六月中旬即可正式接收分局事務由就近稅捐局接辦是以稅務漁業現双方正核議一切辦法

金州

舉行水神祭

金州民政署署長山口倭太郎氏爲尊拜水神以享永庥起見曾于本月十八日正午十二點在東門外水源地舉行水天神祭祀之禮云

通化

募資購辦紀念表

本邑滿洲國協和會辦事處提倡募資購辦大典紀念鐘懸置本城東西南各門以垂日久標準萬古紀念俾人民均悉晨暮之益已於五月一日將是該分置於各門之上以備行人觀瞻至其出資者本邑日滿各機關及各職員農商各會併全邑城鄉仁人善士咸欲出資以襄其事統集資大洋八百元有奇足敷購表之用若是邑者因公義一倡百從可見王道之化不然何其人心好義者其影乃爾

二密河口 建忠魂碑

本邑警察第七分署境轄二密河口拒邑西北二十五里於昭和七年五月一日(即大同元年)由奉派來日本警察隊本擬赴通接護駐通領事署長等及保僑商不意行至該河口突遇流匪唐聚五之大刀匪三千餘人兩相攻擊而日警等以一敵十奮不顧身毫無畏怯若匪等徒恃烏合之衆自相亂擊卒被日警打退該匪見勢不支竟呼號四散逃竄是役也擊斃匪徒百餘而日警陣亡者二名負傷者四名其陣亡者一係關東廳警部坂元牧之助一係巡查部長皆島清人遲來又值五月一日恰適陣亡者二週之期是以駐通興津領事島田署長因時觸事即邀請同志駐奉立川署長駐開酒井署長等會議舊日警察隊與匪酣戰二密河口其忠勇可嘉其義膽可悼緣此各公意見相同咸欲作爲發起人即立紀念碑於是戰地以旌戰功而慰忠魂俾亡者無憾生者有感兼繪當日血戰之圖以著其功而激將來如古人云兵貴精而不貴多旨哉是言頃聞紀念碑已建立河口就近之地是舉也眞令人千古欽佩矣

遼陽

張署長調局另委

邑五區警務分署長因查辦三官廟災區報銷事不利當被調局另委遺缺職關重要未便虛懸聞已另派委員前往接充云

劉局長携眷赴任

邑前任警務局長劉金昌氏自交後謝即蒙警務廳委爲興京警務局長只因鎖事未清故未能即時就職今已諸般就緒遂於日昨携眷帶同屬員劉兆麟牛景驎李甲東等數人起程前赴任所接事其一般舊雨多到站歡送云

村賬不清被控告

遼陽東小屯子村長李樹堂因五年會賬未曾清算並有書派與浮冒等情遂致惹起花戶之公忿當經公舉會首孫鎭蕃高玉書二人代表來縣向法院呈控准於傳案訊究查辦聞該村長現正整頓賬目以備對質云

旅順

大連育嬰堂 辦事處成立

本埠西町紅卍字會旅順分會頃奉大連卍字會函開命在旅設立大連育嬰堂辦事處其內容係維持人道收養私生之嬰孩今後各處如有貧苦小兒與私生子者可送到育嬰堂撫養以全生命望關心人道者注意及之可耳

米岡市長赴大連

關於旅順電報電話局之新築案本年度豫算因新築費減去定於昭和十年度編豫算中實行新築事但關以上施行事本年內非建築不可時旅順市當局實焦急萬分故米岡市長同日赴大連訪問電報會社當局村上市會議長豫定月之二十對於本年中新築之追加豫算並陳情旅市之現狀本年如實行新築爲便利市民計電話須改爲自働式云

山城鎭

各人手植一株 帝制紀念樹

山城鎭協和會辦事處盛主事購備樹秧於五月十五日招集鎭街各機關首領齊至于司令官紀念碑場個人手植一株縛以木牌標寫名銜作爲實施帝制永久紀念樹首由友軍脇坂司令官栽畢依次各機關首領栽之並由五嵐盛主事作盛大之演說全場掌聲若雷嗣率全體三呼大滿洲帝國萬歲植樹式畢備有酒點衆於露天歡飲暢談頗感興趣迨於午後始行散會云

胡匪胆大包天 白晝綁人票 長途汽車被刦

山城鎭西門外五里堡子村於五月十六日午後二句鐘突來胡匪二十餘名各持槍械巡至該村闖入住戶周繼才家把住大門不准出入用槍長嚇搜翻財物臨行之際綁去周某及其親屬人票二名及至軍警聞信前往捕擊該股匪等早已潛逃無踪矣查五里堡子村相距鎭街僅祇數里竟有股匪白晝出現搶掠財物綁擄人票可謂胆大包天泯不畏法時屆初夏樹木甫綠青障未起胡匪竟而如此猖獗迨至林木叢茂禾稼菁密尤當何如望有維持地方治安之責者特加注意焉

山城鎭街九一汽車公司備有汽車數輛往返開駛通化柳河兩縣間載客載貨尚屬發達茲於五月十七日早八日鐘由該處開往通化行至七區老爺嶺(距山城鎭二十餘里)忽遇股匪槍械齊全迎車開槍將車擊住當將乘客十二名連同車手二名一並綁縛車內物品搶擄一空時有朝鮮一人意想乘隙逃脫被匪覺查開槍擊倒斃命該匪以爲斃命遂將所綁人票十四名一併帶走南往矣現屆初夏股匪綁擄時有所聞若迨青紗障起勢必殆尤甚爲望負有剿匪者之責者極應設法剿清以維地方治安云

城子疃

沒錢買煙過癮嗎 三匪搶去煙泡
并小洋卅餘元銅子四元 臨行逼迫執事送出門外

城子疃向陽阿片小賣所於月之十八日午後九時許突入匪賊三名各持手槍先將電話切斷該號執事人孫延堂氏正在眼棒秤煙之際被匪用棍棒一擊之該孫驚異不止擡頭見有一匪手持匣槍對面威嚇逼勒銀錢煙土等尚有一般癮君子亦在噴雲吐霧之際見匪闖入無不戰慄一匪守門二匪搜索搶去小洋三十餘元銅枚四元煙炮百六七十個煙土等物共計百餘元臨行將該執事人扯住云汝將我等送去行至門外該執事人遂即脫逃急奔市街派出所報告警官聞耗當赴現場拿不料匪早已遠颺矣時下大撒警網嚴重搜查中諒此跳梁小醜難逃法網云

瓦房店

遺棄私生子 婦人下車即去

復縣紅十字會長顧復一君於本月十六日午前十一時半在金州乘車回瓦時有婦人一名懷抱約十餘月之男嬰一名坐其身側及車抵普蘭店該婦人將孩遺下即匆匆降車顧當時莫明其妙猶大聲招呼將孩抱去該婦人竟不顧而去顧始醒悟必係私生子望人拾養者故擬抱回家中以便撫養此時有一去哈之婦人向顧索取顧因此嬰事出離奇故未肯付與後經本驛派出所作主始將此嬰交與婦人聽其乘車北去云

新立屯

偽幣案眞象 小販解送三區

新立屯泡子鎭警察二分所蟖獲偽幣犯趙魁盛已誌前報事關幣制統一政令故詳細調查與前報少有出入原趙魁盛乃出擺床之小販日在街市賣貨夜則投宿小店既儉費用而期謀得蠅頭之利惟幼未讀書目不識丁每々不識票之大小願以爲以苦於四月廿八日正値賣貨找錢之際二分所警士見其所持之錢疑是偽幣同所報告所長立派數警前往拿獲比時由趙魁盛腰中搜出國幣共拾元內有五角偽幣三張共一元五角其餘八元五角具係眞幣比時萬目所視人所週知並無異議李所長遂即具文併犯人趙魁盛一並解送老河土三區矣嗣後三區未知如何完結

皁新

張縣長接篆視事

本縣々長王槐三氏現已調任青龍縣遺缺由省署委張遇春氏陞任業於五月十一日接篆視事聞張君久歷政界才學兼優此次蒞皁受商民法團熱烈之歡迎將來對於地方庶政必有一番刷新云

駐防軍紀律嚴明

查我皁新地處熱河東陲於舊軍閥時代飽受苛虐每來駐軍所有給養喂養一切用度莫不苛求與商民若非新國家告成百姓將無寧日幸托吾皇帝洪福造成新帝國商民元氣賴以稍憩於上年秋有朝陽地區警備軍第三混成旅六團第三連楊連長會卿氏率部來縣墳防非但靖安地方且對於商民非常和藹士兵莫不恪守紀律給養應需各物均以現金按公平價格購買秋毫無犯於民間可稱上峰用人得當國家餉不虛靡誠謂十數年來駐軍之模範現在最希望者楊連長多駐皁新一日百姓享受一日之幸福如楊君者眞不愧保國衛民之軍人也云

東豐

岳監督也被揑控

東豐地方法院檢察分廳監督岳紹武法律嫻熟清廉自持對於各種案件矢勤矢愼爲政四載有口皆碑大有聽訟吾猶人也必也使無訟乎之概據聞被控名呈控於司法部令最高檢廳轉令奉高檢廳復令海龍檢察廳李檢察官於昨日抵東澈底調查惟監犯李德純周劉氏確有其人一經問訊堅不承認德惟許盛艾郁文經警察一署再三詳查並無此戶保商天成當自設治以來縣境也無此項商號由各方證明確係捏名挾嫌洩忿可見世風不古人心險惡吾希望有管理責者注意吧

蘇團附榮陞連長

東豐縣騎兵團第一連長宋德齡前因剿匪積勞病故遺缺當以少校團附蘇萬方保充在案茲於五月四日奉令照准該新任連長蘇萬方遂於五日到該連接鈐視事該員係講武堂畢業歷充參謀官長及步兵連長等要職前任團附時對於全團官官教育則循循善誘臨陣指揮有方該團長倚畀甚殷此次力保藉以薦賢以酧其功諒該連長感恩圖報必有一番整頓

清原

頒來警官錄

奉天警務廳爲聯絡警界感情增進同仁友誼起見特行彙編(奉天省警官錄)一種自警務廳長以下及警察廳各縣警務局警察隊所有委任以上警官吏完全編列分發各縣警察官本縣每人一冊僅收少許之工本費業經領到已於昨日分發各警官收閱云

樺甸

王署長克盡厥職

樺樹林鎭第八區警察署長王顯達氏品學兼優經驗宏富歷任警差多年成績卓著訓令警士井井有條紀律嚴明絲毫不苟該署長每日必爲躬親赴街及派出所等查勤並密偵賭局及旅店以免有不良份子乘機搶掠堪稱警察之模範治警有方云

哈爾濱

東部線之匪警 愛河站被匪擾亂一夜
滿俄人死傷共計五名

頃據由哈往綏列車之押車副官王中興報稱日昨晚十二時愛河站突被股匪攻擾匪首東山好率衆二三百名大事騷擾先將路警防所焚燬嗣又焚燒車站票房旋即搶掠民戶稍一抵忤匪即射殺在站擴亂竟夜翌晨八時始相率滿載以去迨匪去後查點共計射殺俄籍搬道夫一名掠去路員二名及滿籍民戶一名至於財物損失尚無相當統計云

秋山主任已視事

哈爾濱正義團自客冬成立野山主任總理部務餘力不遺成績已頗可觀現在野山氏率領赴日親睦視察團東渡一節已誌本報所有該部主任一席礙難空懸新京本部以其聯貫係綦重爰特由京遞委秋山氏來哈接代聞秋山君學問淵博經驗宏富對於部內一切庶務業經成竹在胸想能舉措裕如將來必有一番起色

市公署注重消防

哈爾濱市公署鑒於道外民居櫛比建築腐陋每有火警輒延燒難救前爲市民安全計曾經派員比戶丈量用作改良建築之根據茲復注意消防事宜用特分頭積極籌備一面飭警逐日演練救火技術一面增築機井一眼地址在大新七道街口因其距江不遠水量可以充足而地處四通八達交通尤乏障碍也現已備料興工開始鑿井大約月餘便可成功議者謂此一井之水足抵原有之三個井誠消防事務上之最大功績云

鐵嶺

教練所報名踴躍

鐵嶺警務局附設警察教練所前既正式發表招考新生自佈告後報名者非常踴躍定於日內考試科目爲國文算術云

圍場縣

軍事訓練班開學

駐圍場熱河警備軍第四混成旅日昨奉令組設軍事訓練班以資造成將士之程度現已開學傳靖氛旅長暨參謀長曹瑞徵氏任該班之教育長及班長二氏對於軍事學素有成績諒此次必有一番偉大的發展進步也云

公醫院施種牛痘

民政部駐圍場縣公醫院院長呂育三氏及西醫師張俊德氏奉令來圍預防天花傳染施行引種牛痘已於本月九日由各機關職員齊赴縣公署引種矣各機關種畢再種一般平民即此足見國家之深仁厚澤之普及也云云

大滿分公司成立

圍場縣以先之鴉片收買處俱歸大商戶二十家代理與專賣署收買現下爲劃一起見組設大滿分公司以專責成收齊即交公平收買價不虧人請存鴉片的趕速去賣吧

双城

警察隊加緊訓練

雙邑警察向稱腐敗自客冬甄別後始大見起色惟對於體育一項素乏教練每値列隊外出之際即見行列不整步伐參差殊爲有礙觀瞻現由青井指導官之督促與訓練每日各隊長率輪流至公共體育場內嚴加訓練步伐整齊精神振作長此以往本縣警界之前途正未可限量云

九台

肉菜灘均歸一街

本邑肉床菜灘沿街皆有非但有碍交通並亦妨害秩序近聞當局爲整理街道計將各灘床歸納定處於是秩然有序交通便利云

子己回家 父死途中

離縣城六七里之貝家窪子住戶冀連公者率子於月之十日往葦子溝某家取錢八萬吊回家行至該屯距家約一里餘該冀某令先行歸家父至黃連芳家休息一時後往家行途中遇匪不幸斃命日後如何辦理容訪再誌

瑣聞

△馬車撞傷幼童

(金州)于本月二十日午前九時許有四十二號之馬車滿載赤十字社醫藥等物往西海岸送行中在南街竟將金州管內冉子河住戶徐姓幼童碰傷揶倒車輪由背部及後腦壓過當該幼童昏迷不醒後經車上赤十字社醫師載往西海岸調治完畢始將其送回云

△響寺演戲不確

(金州)日前本報曾載舊曆四月十三日城東響水寺廟會演戲一節時下爲種種原因本年不演愿戲係傳聞之誤合極更正云

△楊氏母堂逝世

(金州)商務會副會長永遠興主人楊壽山氏之先母堂曾于舊曆四月初五日因病逝于本宅定于四月初十日開弔十一日發引故該邑之紳商人等俱備祭品屆期前往祭弔云

△騎車把牙撞掉

(金州)南門外石橋南側之馬路下坡曾于日前有一山東人名不詳騎自轉車北來行經該處偶不注意將一年約七旬之老翁撞倒面部受傷牙落兩個一時血流不止後經該騎車者給與老人醫藥費若干始了事而去云

△廟會熱鬧非常

(金州)北門外永慶寺大佛廟每年四月八日乃該廟香會之期而日前該廟又逢是期故四屯之老幼善男信女俱前往燒香還愿一時寂寥之寺院而變爲熱鬧非常之廣場云

△密賣亟宜取締

(金州)聖廟街住戶有李某者(俗名金脖子)鰥居數年無所事々近來竟異想天開專以介紹色男淫女成姦從中漁利每屆劇園散戲之際施其引誘手段故獲利頗厚而一般青年男女受其害者殊匪淺鮮望有管理之責加以取締

△出雲春季大祭

(旅順)敷島町出雲大社在本月十七十八十九三日行春季大祭並說教奉納生花參拜者頗以神饌神酒其祭頗爲鄭重

△旅館即將開業

(旅順)黃金台旅順館豫定六月十號前後開業現下定出房間十八之中已去半數待開業期日內其房間想全行租出無有餘閒之情勢故時下遠方來函約租間之客人頗爲不少云

△修繕旅大道路

(旅順)關東廳土木課關於交通道路之修繕每年須需金兩萬圓之多現下因感旅大道路受自働車所踏破之處發生凸凹不平之廣乃施行修繕之工作以利交通故往來旅客等已無顛動之苦矣

△連日密雲不雨

(海城)本縣之農作物種植已逾半數惟自入夏以來陰風怒號大田頗感乾燥農夫等雖盼雨甚殷其奈天意慳吝密雲不雨何因之本城糧草之價較前又提矣

△卍會施捨靈藥

(海城)本縣紅卍字會近日因時令不正特配置多數靈藥以備施送又在院會用藥品制煉一種最奏效驗的藥水專治感冒霍亂吐瀉以及其他各項雜症小兒尤其靈效聞預備之藥水爲數甚多無論貧富如有患上記之各症的可携淨瓶到該會領取鄉間亦可携至家中飲服此藥百發百中觀此可知該會之婆心救世矣

△德記施種牛痘

(瓦房店)新市街康德記大藥房茶莊主人康貴忱經理孫仁軒整於春季最易發生天花爲害大家之處至非淺鮮茲爲免除此種疾病起見特於日昨起施種牛痘現聞施種期已爲日無多其有子女未經種痘者宜速前往種痘以免食臍莫及

△賭風業已消滅

(遼陽)當市面活動時期無論何種商業凡有客人來往一經應酬除飲食外不是遊妓館即作竹戰作爲消遣近因錢法奇緊故對於應酬一節已無形中免除即素日以賭博謀生者亦另想他途別尋生路而賭博一事竟由無形中絕跡矣

△拿獲兩竊馬犯

(遼陽)邑南力門分所曹所長日前見有二人牽騾馬六匹倉皇而過該分所長見其可疑遂向前盤結乃該人語言支離前後不符當令其一人覓保一人等候距意一去多時未返遂即嚴訊等候者供稱姓徐名德三遼中人其騾馬係由湯崗子竊來意擬進城變賣等語當經曹分所長具文連同窃贓物一併送交一分署轉送法辦以儆其餘若該分所長者眞可謂精明强幹矣

△器物舉行拍賣

(新京)附屬地東二條通日商青井表具店前者曾經請準了國務院總務廳赴奉天投標買了些已經官府處分完畢的逆產各種器物全都有是舊軍閥家所保存的一些名物現在已由青井表具店搬運來京計劃花在祝町太子堂內陳列自本月二十日起至二十三日止共計四天任人隨便參觀隨便購買請往意古玩或器物的人快去參觀吧

△苦工无妄之災

(新京)頭道溝敷島通羽衣町交叉點滿鐵工務段施設下水管之工役多名於昨十六日午前十一時許有苦工輩學勤年(十九歲)於工作中偶未留神被砂土石塊壓跌閉氣負傷甚重幸經多人急施救援未致斃命結果送往滿鐵醫院救治似無絕大危險云

△六區村副易委

(開原)奉天省當局對於整頓村政曾三令五申而村民亦漸覺悟王道善政本縣第六區台十溝之副村公合村村副現已易委屆文煥擔任養整頓刷新伸破積弊免去黑暗之吞揚王道之光輝云

△教員因傷殞命

(岫岩)本邑三區管界砬子溝學校教員趙裕亭氏前被胡匪槍擊等情已誌前報現已絕命而死良可悲也

△令各妓館納捐

(岫岩)縣公署以本城各妓館向由本署徵收妓捐前經列入年度預算乃近月以來赴縣納捐者竟無一人長此以往殊碍捐收茲於日昨(十日)令一區署長通知各妓館從速赴縣繳納不得玩延致干罰辦云

捧獻於 活躍的全滿洲國之婦人

藥效及歷史與信用最堪賞誇古今獨步的婦人良藥中將湯

朝之一杯……袪去疾病元氣倍加
夕之一杯……疲勞回復夜得安眠

CHUJOTO

婦人良藥 中將湯

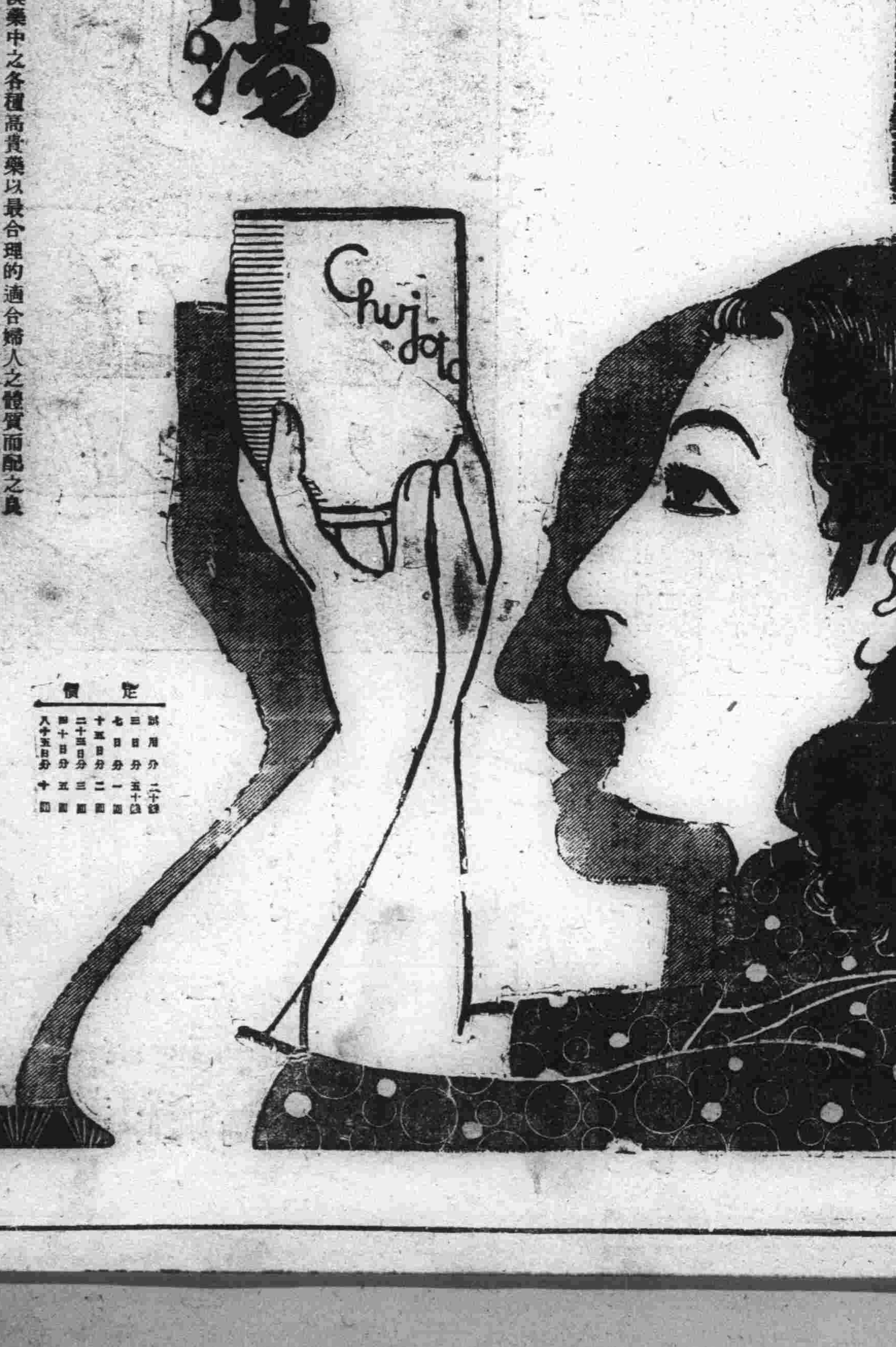

主効
下腹痛疼 月經不順
頭痛眩暈 神經衰弱
細斯台里 血分病
子宮病 白帶
腰腿風寒 血脚氣
冷氣厥胃 產前產後

中將湯是採用和漢藥中之各種高貴藥以最合理的適合婦人之體質而配之良劑對於婦人諸病善奏良効能使新陳代謝佳良又能促進全身細胞卵巢其他之分泌器官機能之旺盛的活動導婦人於眞實之健康誠爲最有信用的原理療法藥而又決定無副作用之弊也

(全國有名藥舖均有出售)

定價
試用分 二十錢
三日分 五十錢
七日分 一圓
十五日分 二圓
二十三日分 三圓
四十日分 五圓
八十五日分 十圓

本舖 津村順天堂
本店 東京市日本橋區通三丁目 電話日本橋六〇一番 振替東京六〇八〇
支店 大阪市南區長堀橋筋一丁目 電話南二五 振替大阪四五六

東海散士傑作 劉孔璋譯 香月倘繪

小說 佳人之奇遇

（洋裝美本布面金字一册二百七十餘頁揷圖七十四）

本書出現！

請快看！

是書爲東海散士之傑作、文字婉麗跌宕、議論正大莊嚴、托言外事、抉摘時病、紀言情之韻事、述世界之興衰、美人名士、賢相良將、搜羅畢集、以言情小說讀之可、以英雄傳記讀之可、以世界政治史讀之亦可、誠爲文苑中不可多得之佳構、凡嗜好讀書之人士、案頭不可不備置一卷也、

驚奇駭異之描寫
必使君拍案叫絕

發售處

大連沙河口大正通 啓明書社（電話九四二七番）
同 西崗子大龍街 啓化書社（電話五〇三一番）
同 西崗子大龍街 聚勝堂書局
同 西崗子平和街 新昌號（電話三八四七番）
同 西崗街 協源茂（電話五七五九番）
同 得勝街 廣合成
同 浪速町 協茂盛（電話四六三二番）
同 浪速町 中央文具店（電話六五五五）
同 東鄉町 聚勝堂書局
同 連鎖商店街 右文閣（電話三三一五番）
瓦房店 長發祥書局
同 日新書局（電話五五六號）

復縣 天德福書舖
公主嶺河南 春瑞祥書局
奉天市鼓樓北 福隆北號（電話三六四〇號）
同 同 同大印書館（電話二七二七號）
同 同 章福記書局
同 鼓樓南 關東印書館（電話二九四三號）
同 軍署大街 豐泰報館（電話四二一七號）
同 商埠地南市場 文化廣播社（電話四三五四號）
安東 財神廟街 宏文書局
吉林 河南街 裕興書莊（電話七五八號）
同 同 萬順德書莊（電話六六七號）
同 河南街西頭 成文厚書局
新京 大馬路 德和義書局
同 老德和昶（電話三三五三）

同 北門外 同文書局
哈爾濱 道外 極東派報社
同 道外 震東報社
江省泰安鎮南大街 德盛利
延吉東大街 新文書社（電話十八號）
鐵嶺西門裏 新華書局
遼陽城內東大街 源興仁（電話二六七號）
同 二道街 襄平書局
營口永世街 亞洲派報社（電話一三七三號）
貔子窩西街 仁術堂
城子疃新子街 永源書局
莊河縣下街 永源書局
（其他各地有名書局及各地滿洲報分社）

定價
滿洲國幣壹圓
代價先惠
郵費不要
倘若掛號外加壹角

總發行所
大連市常盤町二十九番地
滿洲報社出版部

品質優秀名實皆爲寰球
屈指無二之麒麟老牌麥酒

最古の歷史
最新の設備
最上の品質

麒麟牌麥酒株式會社

純淨及含幾些

補力多

療肺治咳 壯補全身 功效偉大 一服即知

清補妙品

百齡機

男女老幼 四時宜服 有意想不到之效力

得之則生

生丹

辟瘟防疫 起死回生 家居必備 旅行必攜

九福乳白魚肝油

味美無腥 世界獨一 滋養豐富 優良製劑

上海白克路
九福公司總發行

東三省總經理奉天鼓樓南
五洲大藥房
自動電話四三七六

KRUSCHEN SALTS

古露精神鹽

此强彼弱之兩青年一日工作既畢、每覺疲乏不堪、甚或頭痛目眩、其故由於缺少戶外運動、及新鮮空氣所致、服用古露精神鹽以補救之、自可轉弱爲强

閣下胃口如何 飲食失宜、則滋養不足、肝胃失其功能 則不潔物質潛入血液、宜服古露精神鹽以清潔血液、增益體力、而增進飲食

滿洲總經理
商埠地 奉天和記洋行 三緯路

大連

興安熱河亦函請參加 全滿第二屆競技大會

倘若團體過多時決先舉行豫選 普通報名參加者約近二千餘人

大連青年會、本年主催第十二次陸上運動會、及全滿第二次競技大會、業經函邀、旅順、金州、普蘭店、奉天、吉林、新京、哈爾濱黑龍江、及大連各團體參加外、尚有普通團體四十餘處等情已誌前報、大會正在籌備之際、前又接興安、熱河兩省、函請加入、大會方面以團體過多、按上屆所參加者、及本屆之規定、無何困難、因接得興熱兩省函請參加、因已超過原定數目、而運動場之跑路、又屬甚窄、必感擁擠、特招請旅順金州普蘭店等處、在大連青年會館開會討論、擬將州內各團體、合組一個團體、乃得旅順金州各處團體早已組成、以故所擬未果、將來團體過多時、該會決定預選、至預選日期、及預選項目、俟報名截止後、當能發表云

又現在普通報名、參加第十二屆運動會者、尤甚形踴躍、計成年組七百廿餘名、少年組九百七十餘名、女子組一百廿餘名、統共已達一千八百餘名之多、惟通信各團體現只有老灘、大同女子手藝學校、林溝屯、革鎮堡、西崗子公學堂、柳樹屯普通學堂、已經信到報名參加、未報名者、尚有多數云

祝融光顧盛興爐

市內同仁街三十七番地、盛興爐二十一日下午六時半許、同工場使用之乾燥爐過熱、致引起火災、幸經報告小崗子消防署、驅車趕至、奮力撲救移時消滅、未能殃成大災、此場火警雖損失寥々、但該爐職工、以及隣右、受驚莫大

張總理歡宴 本埠的官紳

政記輪船公司張總理、當於五月廿日淩水寺佛爺廟會之機會、於十一時在欒家屯私邸設宴、招請御影池民政署長、寺田大連警署長、高田大連商工會議所會頭、西片本報社長等官民夫妻三十餘名開盛大招待宴、由張總理致開宴詞、次由御影池署長代表致謝辭、畢則一同清遊農園、至五時各行散退矣

奉天第三師範視察團 特到本報參觀

一行四十一名於今夏畢業 第八師範亦參觀旅大教育

春今以來、滿洲國各中學、師範學校、來旅大視察團絡繹不絕、今又有奉天省立第三師範學校今夏畢業生四十一名、由該校師範舊世英張西銘、劉乃祥氏、領率、乘二十日晚車來連、下場於中華新社、二十一日晨、特至本報參觀、閱該教育視察團在旅大視察七日、後即歸校、今將該團學生姓名錄後

趙秉彝、趙錫榮、張鳳嘉、王森林、趙延選、丁臨才、花喜露、徐興田、潘廷耀、王景因、祝文堂、王克範、戰允榮、李其祿、王、劉麟生、蔣維山、趙勝林、王素德、劉承鏞、王崇直、周廣善、郭廣聲、張松達、武殿詳、孫利權、張厚利、穆桂恩、張振洲、陳家驥、馬驥德、洪永明、尚久綿、宋午正、劉德純、馬樂山、毛慶豐、劉殿忱、趙克襄、王世具、王成邦

又奉天省立第八師範學校、旅大教育參觀團一行三十三名、劉錫振教務主任引率、二十日來連、豫定二十三日晚車歸校云

林滿鐵總裁 赴錦熱視察

林滿鐵總裁、偕山崎理事、乘二十一日午八時廿九分、周水子發飛行場之滿洲國航空會社飛機赴錦州、轉道赤峰承德、及南熱河方面視察

金州南山祭

本月二十六日、爲日俄戰爭攻擊金州南山陣亡將士之三十週年紀念日、特由祭典委員長山口倭太郎氏、函知旅大金各機關首腦、屆期前往與祭、以視隆重、當日本埠滿鐵總裁、民政署長、市長市商會長、均必赴金參列

朱氏別墅牡丹盛開

本市朱春山氏、在星個浦大和旅館側之別墅、植有牡丹數百株、均係英比等國奇種、刻値盛開、爭妍鬭艷、朱氏願公同好、任人賞觀以增遊星個浦者之興趣

水上署實施船隻 恒久的乘警班

天津上海特置駐在員 當於一二日中即發表

於二月中旬臨時實施大連水上署船隻乘警制、其間蒐集各方之情報、得有最大的効果、故均仍依望恒久的存續、關東廳大場警務局長、考察研究種種、的實行對策後、以握滿洲國咽喉的大連水上署、關於職務及機能、均應適時的而加改革、即高等係以該署本來的使命、新分船隻臨檢班、乘警班、特務班三班、更於天津、上海、特務署駐在員、以便與警員等取聯絡、佈洩水不漏之警察網、因此則增員十六名、天津決派該署高等主任之福田警部補、小林巡察、上海派藤島警部、興池水巡察二氏、高等主任之遺缺、由西辻司法主任充之、司法主任之後任、由派遣熱河中之德田警部補充之、至船隻乘警、分日本航路、天津上海各船、故在水上署高等係新設船舶臨檢、而署內之機構、必須另加改革等事、及關東廳警務局因豫算等關係、多少遲延、其實施期或於一兩日中發表云

偷麻袋賊 被官拿獲

原籍山東平度、前科一犯、苦力崔雲祥二十二歲、於昭和八年十二月卅日午后十二時許竊取敷島廣場五番地麻袋商、同仁號倉庫內所積之麻袋四百五十條、於本年一月二日、至宏濟街四番地義合盛麻袋商主人王連君處、聲稱該是使用風船的、現住北大山通豐泰永處、有四百五十餘麻袋售賣、如是該商講妥價金一條一毛七分五、合計金七十八圓七角五、該商謂汝得找保、崔當即至監部通四十五番地同復公司處、聲稱余是豐泰永店員因戳子丟失、特來刻戳子、該櫃將戳子刻畢、崔特到義合盛、該當對崔謂須得對保、如是崔與該櫃夥二人、行至東關街橋附近、崔竟稱汝去雇馬車、該櫃夥在雇馬車之際、崔乘隙逃無蹤、於五月十八日午後九時許、蕭刑事於中央旅館查客時、見崔行踪可疑、當即上前盤問、崔則面紅過耳言語支吾、當即緊至署內經嚴重審問、乃吐事實認罪有餘罪、仍在審問中

定於二十七日舉行 盛大之婦女節

公學堂及青年會亦參加 市所主催於大連運動場

大連市役所主催之五月祭、婦女節、已定於二十七日午前十時、在在大連運動場舉行、當日公學堂、及青年會小學校學生、均行參加、定有一番盛況、今將五月祭之諸行事錄次

一、開會辭(小川市長)二、揭揚滿日國旗(婦人團體代表)三、五月祭、四、迎春歌(公學堂兒童)五、歡迎體操(大連青年會、及小學校兒童)六、山茄子花歌(小學校兒童)七、新滿蒙(滿洲美女人會)八、吾輩之歡樂(公學堂)九、跳舞(一般婦人)十、鄉村之四季(大同女子學校)十一、五月之思想(神明高等女學校)十二、彌生跳舞(彌生會)十三、五月祭(一般婦人)十四、非常時日本(彌生高女)十五、巡邏兵(彌生高女)十六、櫻花(一般婦人)十七、行進、(全員)十八、降落國旗、(婦人代表)十九、閉會辭(小川市長)

日本關西足球隊 行將來連遠征

抵連期豫定六月三日 滿日各團體準備對抗

日本足球界之强雄關西學院足球隊、此次計畫遠征滿鮮、曾向滿鐵運動會足球部及大連足球聯盟、並滿洲國體育協會等交涉結果、該各足球部、已決定招聘關西隊來滿、一行之部長一名、監督二名、選手十五名、定於六月三日入港之貝加爾丸來連、本埠得該項消息後、即由滿鐵主催、滿洲日報、滿洲報、泰東日報、大連足聯盟等爲後援、定於六月四五七八之四日間、在大連運動場舉行比賽、內中滿鐵軍賽二回、滿人足球隊賽二回、至於滿人團體屬誰、現正由大連青年會召集各隊代表協議、或由各隊中選拔、另組一關東州隊與之對抗、或由各單獨團體與之對抗、現尚未能決定、迷公們請試一待之、俟決定後、其出場氏名再行披露、茲將關西隊轉戰各地之日程、誌下

六月三日到連◇四、五日對抗◇六日視察旅順◇七八日對抗◇八日午後九時由大連發◇九日至撫順視察◇十日視察奉天◇十日到新京◇十一十二日對抗◇十三日由新京發去朝鮮

震華棒球協會主開三次 軟式棒球決賽

二十日因雨未克舉行 改期於二十七日

震華棒球協會主催之第三次軟式錦標賽之決賽大會、原定於廿日上午九時舉行、次因天公突於降雨、致未能比賽、是以經互相協定、乃又改如下星期日之廿七日上午九時舉行云

十次足球賽延期

大連足球聯循環賽第十次、大青對隆華、及師同對三井、原定五月廿日舉行、後因是日舉行州內外陸上對抗競技大會的關係、未能如願舉行、迷公們殊其抱歉、現已另行改定日期、俟決定時、再誌茲將二十三日之星期三、下午四時半比賽者隊名、列左

對　隊　審判

工業——三井——隆華

女方硬要悔婚

他並未有相當的理由 男方不得已請官說諭

原籍山東省文登縣、現住市內千代田町卅一番地路東一號滿鐵宿舍、董福堂處、宮滕氏年將半百、其夫早已病故、膝下只有一女、乳名珍子年十八歲、於幼時即經其親戚介紹許配與同鄉劉姓之子名鳳鳴、現年十八歲爲妻、孰意去秋宮滕氏竟與其女珍子遷居大連不欲與王鳳鳴結婚、後經王鳳鳴親戚聞知、宮廿氏住於大連、遂即報知王鳳鳴伯父王士傑、年四十五歲、王士傑得信、乃於日前來連與之交涉、果不欲與王姓成婚、須將媒東返回、作爲罷論、但宮滕氏不但不返回媒東、且破口大罵、口稱前並無婚事之約、依是王士傑無奈、結具說諭願、二十一日提出大連警察署保安係、求官署爲之了結云

函館義捐截止 日內滙往災區

大連全市所捐之日本函館大火義捐金、現已截止總額爲三萬七千七百六十二圓一角七分、日內即行滙往災區

鮮人持刀 刺死同事

二十日午后六時半餘、黑嘴子海岸停泊中之高根丸船員同僚鮮人趙文用(年二十六歲)與高石奉(年三十歲)金昌元(二十六歲)於市內乃木町飲食店飲酒、不悉緣何、趙文用突與高石奉發生口角、於是金昌元、即爲魯仲連、從中調說、孰意飲畢將出該飲食店門外拐角、趙文用竟掏出魚刀、向說事人金昌元肩部及胸部刺入數刀、金因受傷甚重、當即昏迷倒地、臥於血泊中、經行路者發見急行撥送吉野町小柳病院、應急施救、奈因負傷過重、遂於二十一日午前三時、登鬼籙矣

大連西崗子

永生福紬緞百貨店

電話門市八二四一●批發七三九四

精美新花 梅蘭紗

橫羅襲面 花毛葛

維新寶塔 景星綢

摩登花菇 連裡緻

最美麗男 女草帽

天天廉價 大賤賣

敬告 **新到大批棚布廉價出賣**

逕啓者敝號新運到大宗各種棚布覆蓋野積倉囤等等雖經霪雨不至浸漏之虞如承賜顧價値從廉特此聲明

大連榮町一番地 同泰盛鐵行啓 電話三五〇三番

廣告

本工場專造各種玻璃器具料盃料碟紅大小瓶類坐掛罩燈一概俱全零售批發定期不悞倘蒙惠顧不勝歡迎

地址大連市榮町二番地(即西崗東關街鐵道北)

南滿洲硝子會社 電話五七四〇番

備有中西服裝 逐意維新

備有清爽美景 歡迎來賓

大連 **華春照像館**

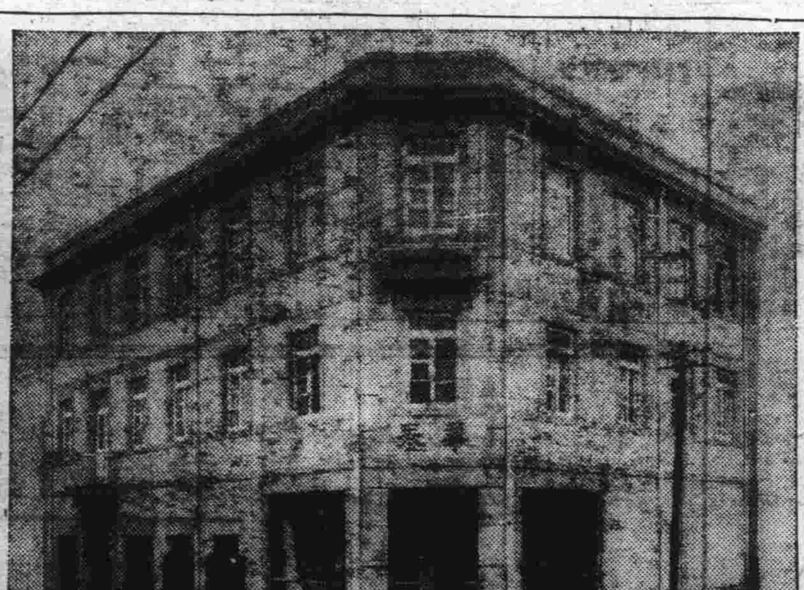

添蓋三層樓房清潔寬濶備有洋服戲粧任客採用

大連市平和街六番地 電話八六七二番

五淋新藥發賣

一盒得利格諾賓(Dorigot obn)

本劑爲大阪醫科大學醫學士福原正義先生所創製爲慢性急性五淋之新藥一經服用確能立奏效果

(五日分金一元五角)(十日分金三元)

總發賣元 大連市信濃町四十四番地 **日本橋藥局** 電話八三六二番 振替大連四四九七

文具書筆購者福音

啓者敝號各種書籍學校用品文類器具應有俱備精工督造加料各樣水筆及管料零售批發價廉克己賜顧者局勝歡迎

淨尾大狼毫每支洋五毛

魁筆每支洋三毛

黑池蚊龍每支洋二毛

古黑天香每支洋二毛

蓋內細直峰羊毫每支洋四毛

長峰羊毫每支洋二毛

中楷羊毫每支洋二毛

各種管料一概批發

龍跳天門每支洋三毛五

湖筆每支洋二毛五

加料小大由之每支洋二毛

冬業毫每支洋一毛五

細長峰羊毫每支洋二毛五

淨尾羊毫每支洋二毛

小楷羊毫每支洋一毛

大連西崗子得勝街十九番地 **同聚湧書店** 電話七六八四

齒科 **早川醫院**

大連市西通九十三番地 電話三九七一番 (分院)金州新市街

各省馳名斷癮聖藥

康樂戒煙丸

安全斷癮 毫無痛苦 輕者兩瓶 重者半打

藥性和平保無流弊無論新舊煙癮男女强弱保險平安戒除飲食加增精神爽快作事如常丸粒精小攜帶便利淸血解毒無上特品凡經嘗試必知名實

價目 每瓶六十粒入 每瓶現洋貳圓 每打現洋貳拾圓

特告 新製小粒乙種六十粒入 每瓶現洋壹圓貳角 每打現洋拾貳圓

總發行 奉天小南門裏大街路東樓房 **陰華大藥房**

外埠代理▲安東陰華藥房東發增▲遼陽復春堂兄弟藥房大生東瑞祥泰▲千金寨信仁堂▲本溪祥豫昌協盛廣▲遼陽義和新民大德藥房▲昌圖厚生醫院▲長春躍庭藥房▲吉林毓生藥房▲大石橋衛生復▲大連康德記藥房▲奉天震泰賑館

電話

電話商會 地點常盤橋東西通入口路南

買賣、無費辦理 手續、並出貸薄 利金融

大連市西通九三番地 **電話商會** 電話三八九〇

感謝博愛孟葉兩院長

鄙人素患鼠瘡久未治癒嗣經博愛孟天成院長暨葉英生分院長妙手治療竟不數旬即告痊可感激之餘特此鳴謝

大連市常盤町 楊蕙清啓

大連西崗 **天泰祥** 洋紙店

本號專辦東洋川表紙海紙仙鶴明鶴連史紙大和富貴更紙各色牛皮紙和洋紙張學校文具批發零售無徽不備特此週知

長電話三二一七番

大連 中央旅館

大連爲滿洲之門戶交通八達商旅雲集大大連之計劃逐漸實現日趨興隆詎如此連濱竟無完美之公寓以供行旅之需求誠以晚近旅館設備非隨時代而演進不能稍慰客邸之安適本館有鑒及此乃創設中央旅館於榮町新建築之四層洋式大樓百數十間前臨電氣遊園奇花異草樹木鳥獸爭奇鬬勝後連海濱帆船林立臨窗遠眺如同海市蜃樓暢心悅目無與倫比內部裝璜清雅潔潤銅床錦被陳設華美空氣流暢冬有暖氣夏備電扇各室電燈電鈴衛生便所自來水浴盆以及電話等等無不盡善盡美價格之低廉應酬之週到茶役之殷勤尤爲到家所弗及務希行旅官商士紳以及學校旅行團體惠顧不勝無任歡迎

榮町二番地二十七 **中央旅館主人啓** 長電話二二九四六 電報掛號八五五八

迎春的最新出品時髦衣料全部到齊分類陳列歡迎參觀

一樓綢緞 設提莊部各貨大犧牲新式女大氅照碼八扣

二樓 顧繡綢緞 呢絨布疋

三樓 磁器完具 唱機家器

門市部 化粧物品 環球雜貨

大連奧町五十五番地 **德泰百貨店** 代表電話四一八七番

日本代表之大歌舞 松竹樂劇部女生大連初次公演

大歌舞 **春のをどり** (春之大歌舞) 櫻花舞踏 (八景)

小歌劇 女性王國 (二場)

所作事 京鹿子娘道成寺 (一幕)

後援 南滿洲鐵道株式會社 大阪商船株式會社

主催 日滿觀光社

公演日 自廿六日至三十日

每日午後五時、八時、共二場 惟廿七日一日午後一時、五時、八時、共三場

大連滿鐵 **協和會館**

入場券先賣處 日本國際觀光局 大連三越 大連和大和旅館 星個浦大和旅館 滿鐵社員俱樂部

一人 金貳圓五拾錢

於會場入口前自開演前一時間亦發賣當日入場券爲因佳席無多請早買先賣入場券以免入場向隅

先賣入場券自廿二日即開始發賣

經濟

大豆騰漲其他皆閑散
鈔票市情仍看硬
大條倫敦紐約孟買一齊報長
日美未動中美提高標金無市

據本報廿一日專電海外市況、倫敦大條期現報漲、查現市爲十九便士十六分九、期市十九便士八分五、紐約亦提漲、爲四十五仙整、孟買亦昂騰、爲五十三盧比十六分三

外國滙兌、日美連日竟沉靜不動、仍爲卅弗卅七仙、中美提高卅八仙、爲卅三弗廿五仙、美英報疲、爲五弗十仙八分七、英美五弗十一仙英日不動、中英一志三片四分三、英法七十七佛郎二一云

上海標金及外匯市場、廿日無市

本埠鈔票市場廿一日前場開盤後、鈔票現貨爲千一百廿元零五角、妥廿萬元、遠期開價千一百十九元、妥七十三萬元比較廿日、稍行低疲、鈔兌小洋一四〇、金兌小洋一二六三五、大洋兌鈔九六五五云

又本埠鈔票二十一日晚市開盤後、現貨爲千一百十九元五角、妥二十萬元、遠期開價提至千一百二十一元、妥百五十萬元總觀鈔票大勢、仍保持堅挺市況、因日本政局暗潹、或將波及財界、故鈔票前途、似傾向强硬、又晚市金兌小洋爲一二五七鈔兌洋爲一四一五、大洋兌鈔爲九六六〇云

特產市場、二十日星期罷市於廿一日開盤後、大豆期市因前途市情看硬、乃騰漲六七分、豆餅人情依然不利、氣勢雖稍呈堅硬、交易却極閑散、只有一期妥付、僅達五千片而已、豆油隨大豆呈示强調、但亦僅妥千五百箱高粱有華南幫少付作存總觀全場、除大豆外、其餘均呈閑散、至於現貨、三品隨期市而强硬、查成交額、大豆日清二十五、三井、豐年各五、油坊六十五、共妥百車豆餅秀生、西記共妥一萬六千片、豆油三井、興記共妥四千八百箱云

天津匯業銀行
已開股東會
華人存欵者約達百萬元

天津廿一日電訊、現任北平政務整理委員王揖唐氏、赴日運動復活之匯華銀行、已在此間英租界設立整理事務所、廿日午後一時召開臨時股東總會、報告決算、並改選董事、查該行乃日本大正五年寺內內閣時代、以資本金一千萬元創設、大正七八年時、由台灣、朝鮮、並日本興業各銀行、經該行對華貸出中國有線無線借欵、並吉黑金鑛森林借欵、計五千萬元、追至民國十七年濟南事件發生後、因受排日影響、乃於是年十二月歇業、當時華方存款者、皆以該行與日本具有關係、遂多懷信用之心、查此項存款約百萬元故各方面均擬極力設法、使其復活、然現實問題、該行之復活、據觀恐不可能云

北鐵前半期
運送之成績

哈爾濱訊特產物價格暴落、北鐵運送漸次減少、附近各新路線通車後、其運送愈呈不振、茲擬調查、由一九三三年十月一日至一九三四年三月一日即本年四月終之上半期北鐵運輸成績比較上年度同期計減少百分之十六查上年度該期運送爲十二萬零六百七十五車本年僅十萬零一千零九十一車茲查各線運送數量計

	本年	上年
南行	二七、六三〇	四一、七六八
東行	一〇、一二八	二、三六六
地方	六七、五六一	六三、二四三

以上僅地方運送略有增加、至於東行南行之出輸均減退甚鉅云

關東州內四月份
海路貿易情勢
輸出入均較去年增四成餘

據關東廳調查、四月份州內海路貿易如左(單位千元)

	四月份	去年同期比較
輸出	二六、九二八	四、四〇四
輸入	二九、九二四	三〇、五四一
合計	五六、八五二	六、一二七

由上表觀之、比較去年同月輸出超一成、約二百五十萬四千元、輸入約增三成一分、即九百三十八萬一千元總貿易額增加三分强、即增一百八十八萬六千元、茲再將一月以降累計列左(單位千圓)

輸出	一二〇、〇二四
輸入	一三四、五九〇

相抵出超一二五四、六一四? 與去年同期比較、成二分、金額則減千五百卅五萬五千元、輸入增加八分爲九百七十二萬三千元、再將四月份主要出入貨物列表如左

輸出(單位千圓)

品名	價格
大豆	六、五九六
小豆	七〇〇
高粱	三五一
玉蜀黍	一、一〇八
落花生	四七二
蘇子	二九一
小麻子	三〇五
製鹽	—
砂糖	五六八
煙草	六四
綿織系	六一六
野蠶系	九
毛皮毛系	二二〇
綿織物	一七九
鐵及鋼鐵	五六〇
皮革	三二四
化粧品	三四五
車輛及部分品	一、四四五
發動機、發電機及作業機械	二、二五八
鐵及鋼鐵	一、七二三
銅及眞鍮	六二四
皮革	一七四
紙	六五七
豆油	九一五
洋灰	四二
石炭	二、二五四
豆餅	四、四四〇
人造肥料	九七
其他	六、八〇六
總計	二六、九二八
去年同月	二四、四二四

輸入

品名	價格
米	一一一
小麥粉	一、六八五
果實及核子	二三六
魚介	一五四
砂糖	八〇一
酒類	三九八
煙草	三六〇
棉花	四九二
綿織系	二〇九
麻及麻系	一九一
毛皮及毛系	二六
綿織物	二、八五二
毛織物	四八八
麻袋	三七五
絹織物	六八四
綿毛交織物	四〇
履物	八三四
油脂(豆油不在內)	五、〇九一
藥材及藥品	一、一〇九
染料	一一五
建築材料	三、二一七
木竹材	六〇五
石油	二、八三七
其他	九、七七一
總計	三九、九二四
去年同月	三〇、五四一

遼陽商業日蕭條

遼陽錢法奇緊、農戶糧石價廡、兼柴草價落、以致糧草均不肯出售、故無有餘資購買餘物、因此各行商業、均無賣項、加以租賃房間、又不肯落價、街面花費、又不減輕、遂致各商、日漸蕭條倒閉者時有所聞、當局若再不設法維持、則商業直不堪設想云

全滿三月份對外貿易 (六)
大宗出口貨物品名別總數 (二)
(單位 國幣圓)

貨別	三月	前年同期	康德元年	大同二年
			一月以降累計	
石蠟	一二五、七三四	八一、八〇五	二七一、二九六	二三六、九七四
花生	一、五九五、六八〇	五九四、〇〇五	五、〇〇二、九二六	二、〇八五、九二九
蔴子	六八六、九八一	二七九、五七九	二、七三七、三五一	一、一九三、一〇四
蘇子	五三四、七三五	五五七、三三〇	二、三八七、〇八七	一、四三二、〇一七
芝蔴	六五一、二八四	九二、〇九〇	二、〇一八、三二八	四三五、二八一
混合飼料	七四七、八〇〇	五三七、四一〇	二、六五一、四三四	一、五六四、九三九
煤	三、六一五、七四〇	四、一四二、八二八	一〇、〇〇八、五四二	三、〇二五、二三六
頁岩油	一五二、六八四	一一三、九三六	三六一、四九四	三四三、四〇一
木材	六四一、一六九	八三、〇九五	一五一、〇六三	一七二、九八九
野蠶絲	六四五、三七〇	七七〇、一三一	一、九七三、〇三〇	二、三九一、九七三
綿羊毛	四八、七四四	八、四一四	七五、二二二	二九、七五三
棉紗	四九四、〇五四	五六七、六六九	一、六六七、五八九	一、九四一、六四九
生鐵	六〇六、四三八	九九九、一一三	二、二六五、三三二	三、五八六、二九〇
硫酸錏	二六七、〇四四	一三一、一五六	〇〇〇、九九三	五三九、九二〇
鹽	一三七、六四一	八一、〇三五	三七五、六〇五	四五二、八八五

商情

本埠特產 (二十一日前場)

▲大豆

	開盤	收盤
裝袋	三、六二	三、六六
五月	三、六四	三、六六
六月	三、六六	三、六六
七月	三、六六	三、六八
八月	三、六七	三、七一
九月	三、七三	三、七五

▲豆餅

	開盤	收盤
現貨	一三〇五	一三〇五
六月	一三〇五	一三〇五
七月	—	—
八月	—	—
九月	—	—
十月	—	—

▲豆油

	開盤	收盤
現貨	九、一〇	九、二〇
六月	九、一〇	九、二〇
七月	—	—
八月	—	—
九月	—	—
十月	—	—

▲高粱

	開盤	收盤
現貨	一、七六	一、七七
五月	一、七六	一、七七
六月	—	—
七月	—	—
八月	一、九〇	一、九〇
九月	一、九二	一、九一

(二十一日後場)

▲大豆

	開盤	收盤
裝袋	三、六六	三、六七
五月	三、六四	三、六六
六月	三、六六	三、六六
七月	三、七〇	三、七〇
八月	三、七三	三、七三
九月	三、七四	三、七四

▲豆餅

	開盤	收盤
現貨	一三〇〇	一三〇〇
六月	一三〇五	一三〇〇
七月	—	—
八月	—	—
九月	—	—
十月	—	—

▲豆油

	開盤	收盤
現貨	九、一〇	九、一〇
六月	—	—
七月	—	—
八月	—	—
九月	—	—

▲高粱

	開盤	收盤
現貨	—	—
五月	一、七五	一、七七
六月	—	—
七月	—	—
八月	一、八八	一、八九
九月	一、九二	一、九二

本埠錢鈔 (二十一日場前)

▲大連鈔票

	現貨	高	成交額	近期	高	成交額	遠期	高	成交額
	一一二〇、五	一一二〇、一〇		—	—		一一二〇、九〇	一一二〇、一〇	
	一一三〇、九〇	一一二〇、七五	二〇萬	—	—	萬	一一三〇、〇〇	一一二〇、九八	七三萬

	鈔對金	鈔對洋	金對洋
十時	一一二九〇	一四一四〇	一二六三三
十一時	一一二九五	一四一四五	一二六四〇
十二時	一一二九〇	一四一四〇	一二六三五

(二十一日後場) ▲大連鈔票

	現貨	高	成交額	近期	高	成交額	遠期	高	成交額
	一一二〇、九五	一一三〇、六五		—	—		一一三〇、一〇		
	一一三〇、六〇	一一二〇、九六	二〇萬	—	—		一一三〇、七五		萬

電報滙兌 (二十一日)

倫敦銀塊	一九便士十六分九
同期市	一九便士八分五
紐約銀塊	四五仙〇分
孟買銀塊	五三留比十六分三
英美滙兌	五弗一〇仙八分七
日美滙兌	三〇弗三七
中美滙兌	三三弗二五

▲美棉

現貨	一一仙六五
五月	一一仙四一
七月	一一仙四九
十月	一一仙六六
十二月	一一仙七六
一月	一一仙八四
三月	一一仙九三

▲印度棉花

奔哥爾	— 盧比
布羅其	— 盧比
奥姆拉	— 盧比

	開盤	收盤
▲神戶日美(賣買)	三〇弗四分一	三〇弗八分三
▲神戶日英(賣買)	一志二片三分七	一志二片三分九

商品市場 (二十一日前場)

▲大阪三品 前場開盤 後場收盤

限	前場開盤	後場收盤
五月	二三五〇〇	二三四九〇
六月	二二三九〇	二二四〇〇
七月	二〇九〇〇	二〇九〇〇
八月	二〇五五〇	二〇五六〇
九月	二〇三〇〇	二〇三九〇
十月	二〇〇〇〇	二〇〇八〇
十一月	一九九五〇	一九九〇〇

▲大阪棉花

	現貨	定期
開盤	五七、八〇	五九、〇五
收盤	五七、六〇	五九、〇〇

	開盤 現	開盤 中	開盤 期	收盤 現	收盤 中	收盤 期
▲大阪期米	二五、三二	二五、七六	二六、一六	二五、三四	二五、七八	二六、一四
▲東京期米	二五、八一	二五、九八	二六、二二	二五、七三	二五、九三	二六、二四
▲仁川期米	—	二三、〇〇	二三、三〇	—	二三、〇五	二三、三五

▲神戶豆餅

	開盤	收盤
五月	三、一三	—
六月	三、一五	—
七月	—	—
八月	—	—

(二十一日後場)

	開盤	收盤
▲大連股票 五品期	二六、三〇	二六、三〇
豆新期	—	—
錢鈔期	—	—
▲同短期 五品期	二六、三〇	二六、一〇
豆新期	二五、一〇	二五、三〇
錢鈔期	—	二四、八〇
東新期	一六九〇〇	一六八三〇
高	一六九一〇	一六八〇〇
日產	一三三〇三	一三三五〇

▲大阪三品 前場開盤 後場收盤

限	前場開盤	後場收盤
五月	二二五〇〇	二二四九〇
六月	二二三九〇	二二四〇〇
七月	二〇九〇〇	二〇九〇〇
八月	二〇五五〇	二〇五六〇
九月	二〇三〇〇	二〇二九〇
十月	二〇〇〇〇	二〇〇八〇
十一月	一九八五〇	一九八五〇

▲大阪棉花

	現貨	定期
開盤	五七、六〇	五八、九〇
收盤	五七、六五	五八、八五

	開盤 現	開盤 中	開盤 期	收盤 現	收盤 中	收盤 期
▲大阪期米	二五、三五	二五、七八	二六、一五	二五、三六	二五、七八	二六、一七
▲東京期米	二五、七二	二五、九五	二六、二七	二五、七三	二五、九三	二六、二七
▲仁川期米	—	二三、〇八	二三、三五	—	—	二三、三七

▲橫濱生絲 / ▲印度蔴袋

限	前一節	前二節
五月	五二六〇〇	五二六〇〇
六月	五三四〇〇	五三四〇〇
七月	五四五〇〇	五四三〇〇
八月	五四五〇〇	五四七〇〇
九月	五四五〇〇	五四二〇〇
十月	五四五〇〇	五四四〇〇

北地行市 (二十一日前場)

綠紅袋	二三留比二分一
藍紅袋	二六留比六分三
匯兌行	七九留比四分一
▲奉天奉票對金票 現貨	五、六五〇
▲奉天國幣對鈔票	—
▲奉天國幣對金票	一〇五、三〇 / 一〇五、三〇
(奉天國幣) 現貨	一〇六、二五 / 一〇六、〇〇
定期	九三、九〇 / 九三、八五
高	九四、〇五 / 九三、九〇
▲開原國幣對金票	一〇六、一〇 / 一〇六、一〇
▲新京國幣對金票	一〇六、一〇 / 一〇六、一〇
▲哈爾濱國幣對金票	一〇六、一〇 / 一〇六、一〇
(安東平銀) 現貨	一五二二
滙兌	七一九、〇兩
近期	一五二九
遠期	一五二五
(哈爾濱大豆) 六月	、五七〇〇 / 、五七五〇
七月	、五八七五 / 、五八七五
八月	、五九〇〇 / 、六〇二五
九月	—
(哈爾濱小麥) 六月	一、一九五 / 一、一九〇
七月	一、一八〇 / 一、一八〇
八月	一、一五〇 / 一、一五〇
九月	一、〇七〇 / 一、〇八〇
▲公主嶺國幣兌金票	—

(二十一日後場)

▲奉天奉票對金票	五、六五〇 / —
▲奉天國幣對金票	—
(奉天國幣) 現貨	一〇六、二〇 / 一〇六、八〇
近期	九三、九〇 / 九三、四〇
高	九三、九〇 / 九三、三〇
▲開原國幣對金票	一〇五、三五 / 一〇五、三五
▲新京國幣對金票	一〇六、一〇 / 一〇六、一〇
▲哈爾濱國幣對金票	一〇六、一〇 / 一〇六、一〇
(安東平銀) 近期	一五二五 / —
遠期	一五二〇 / —
(哈爾濱大豆) 六月	、五八〇〇 / 、五八〇〇
七月	、五九二五 / 、五九二五
八月	、六〇二五 / 、六〇二五
九月	—
(哈爾濱小麥) 六月	一、一九〇 / 一、一九〇
九月	一、〇八〇 / 一、〇八〇
▲公主嶺國幣對金票	—

各地發送量

	大豆	高粱	豆餅	雜糧
▲開原	三車	五車	一車	一一車
▲新京	八二車	一四車		

岐山醫院

滿洲醫科大學山下博士化驗有效無毒發給證書奉天省公署警務廳化驗許可發給證書奉天警備司令部後方醫院院長試驗有效發給證書

老君丹

主治特效

淋濁病 疔毒 各種瘡症 紅白痢疾
肺癆病 雜災 中風不語 水土不服
花柳病 咳嗽 水腫氣臌 大便燥結
乾血癆 頭痛 足部浮腫 小兒痱疹
腎病 喉症 遍身浮腫 婦女調經
時疫 吐瀉 陰陽瘧疾 瘋犬咬傷

本藥功能專在隨症調引另備有詳細說明書函索即寄

定價 二十粒大洋三角 四十粒大洋五角 每瓶 三百五十粒大洋三元 六百粒大洋五元

優待 本總批發處備有施品凡貧苦患病無力購藥者至本局必當按症施治給不取分文

奉天商埠一經路來鮮里三〇六號 老君丹藥局謹啓

奉送 男子五淋白濁 女子赤白帶下的
救星來蘇草

男子五淋白濁、女子赤白帶下、倘或頑忽不治、不但身體瘦弱、乏嗣猶爲堪虞、市下療治淋症白帶之藥物甚多、惟藥性劇烈者、服之則有倒提內蘊之虞、後患更不堪設想、一來蘇草一乃婆羅洲特產、藥性純淨和平、治淋治帶確有特殊功效、本園種植以來、遠近患者爭相索服、不立愈、曾奉內務部暨奉天市政化驗、認爲確有奇效、莫頒給證書、明書、惟近年來索者日多、不得不酌收藥本、效特資揭注、每服暫收大洋七角、剪報來購一送一、外埠郵寄郵費加一、患斯病者希速服用、伸能延年益壽、早子嗣△上海春暉藥草植物園啓△滿洲總代理處奉天西門外路北眞正稻香村滿洲電話三七四七號、大連代理西崗子德記全棧大藥房

OVAHORMON

無月經·月經不整·月經痛·月經過多

以及非細菌性的白帶·腰部陰寒·四肢厥冷等婦人科的諸種症狀、大多數乃因卵巢機能不全、女性懷春刺戟素缺乏所致。婀閥好萌中、因含有最純粹而力價確定的女性懷春刺戟素、對於前記諸症、能補給女性體內懷春刺戟素的不足、而確有神妙的治療效果。

婀閥好萌除於月經諸症以外、如於女性中年末期的頭痛·耳鳴·眩暈等症狀、以及姙娠惡阻、乳汁不足等、也有特効的治療作用。

【包裝】注射劑(水溶一〇〇單位) 一西西五管 一西西一〇管
片劑(一〇〇單位) 二〇片 五〇片
(各大藥房均有經售)

婦科良藥
婀閥好萌

總發行所 武田長兵衛商店股份有限公司 日本大阪道修町

大連汽船出帆

▲奉天丸 ●開往青島上海 五月廿二日
▲青島丸 五月廿四日
▲大連丸 五月廿七日
▲長平丸 ●開往天津(天津渤航) 五月廿四日
▲天津丸 五月廿六日
▲長平丸 五月廿九日
▲濟通丸 ●開往安東 五月廿七日
▲龍平丸 ●開往龍口登州府行 五月廿二日
▲山西丸 ●開往基隆高雄 五月廿六日
▲河北丸 六月七日
▲河南丸 ●開往新潟伏木敦賀 五月三十日
▲河北丸 六月十六日
▲遼河丸 ●開往芝罘清津雄基 六月八日
▲龍鳳丸 ●開往大連阪神 五月廿四日
▲山西丸 ●開往營口 六月二十日

大連汽船株式會社

專屬貨客經理店 大連市敷島町 永和公司 電話七八六八・七二七五 阪神航路 專屬貨物經番

台灣航路商客取扱店 大連敷島町 澤山兄弟商會 電話五二六五、四八一六

乘船切符發賣所 大連伊勢町 ジャパンツーリストビュロ 大連案內所 電話五五四五番 丸二商會

日清汽船大連出帆

▲嵩山丸 ●開往上海青島香港廣東 五月廿二日
▲廬山丸 五月廿八日
▲華山丸 六月十九日
▲唐山丸 六月廿六日

政記輪船出帆

▲公利號 ●開往威海 五月廿四日
▲永利號 ●開往芝罘 五月廿四日
▲有利號 ●開往龍口 五月廿五日
▲英利號 ●開往香港廣東 五月廿六日

大阪商船出帆

●開往門司神戶大阪
▲西亞得爾丸 五月廿二日
▲扶桑丸 五月廿四日
▲哈爾濱丸 五月廿五日
▲亞米利加丸 五月廿六日
▲烏拉爾丸 五月廿七日
▲香港丸 五月廿八日
▲特克馬丸 五月廿九日
▲烏斯利丸 五月卅一日
▲貝加爾丸 ●開往上海福州基隆 六月一日
▲福建丸 高雄 五月卅一日
▲盛京丸 六月十一日
▲長沙丸 六月十九日
▲第一東洋丸 ●開往天津 五月廿二日
▲白山丸 五月三十日
▲日東丸 六月七日
▲第一東洋丸 ●開往橫濱(掛今治) 五月廿七日
▲白山丸 六月四日
▲日東丸 六月十二日
▲南海丸 ●開往紐育 月 日

大阪商船株式會社大連支社 電話四一三七番

惠通行出帆

▲利通號 ●開往芝威仁 五月廿七日
▲昌平丸 ●開往芝罘 五月廿二日
▲順風丸 ●開往門宇尾今 五月卅一日
▲神祐丸 ●開往安東 五月廿四日
電話 六一一八番 三八五一番

阿波共同汽船大連出帆

▲十六共同丸 ●開往芝罘威海衛青島 五月廿二日
▲卅六共同丸 ●開往仁川鎭南浦 五月廿三日
▲長山丸 ●開往天津 五月廿七日
▲長山丸 ●開往芝罘 五月廿二日
第十八共同丸 五月廿三日
阿波國共同汽船株式會社大連支店

本社電話 經理部 電四〇三四番 編緝部 話七五一三番